PER/BX/9401/.C36
REDEEMER COLLEGE LIBRARY


# CALVINIST CONTACT

DUTCH-CANADIAN CHRISTIAN WEEKLY

Address all communications to: Calvinist-Contact, P.O. Box 312, Station B, Hamilton, Ont. — Phone 547-1488 and 547-1489.

Authorized as Second Class Mail, Post Office Department Ottawa, Ontario, and for payment in cash, Postage paid at Hamilton.

AUGUST 23rd, 1963 — No. 609 — 18th YEAR OF PUBLICATION


## Een sprekend tekort

Het is geen nieuw, maar wel een aktueel onderwerp, dat de redakteur van "Decision", het maandblad van de Billy Graham Evangelistic Association, in het september-nummer van dat blad aansnijdt. Het gaat over het probleem van het tekort aan predikanten, een tekort dat nu al jaren bestaat en dat maar steeds groter schijnt te worden. Het is maar niet een landelijk probleem, het blijkt universeel te zijn. Men heeft getracht verbetering in de toestand te brengen met alle mogelijke middelen. Er zijn zelfs films gemaakt, die het ambt van predikant aantrekkelijk moesten voorstellen. Natuurlijk is dit een mislukking geworden. Het ambt laat zich nu eenmaal niet in plaatjes uitbeelden.

Intussen wordt het tekort groter. De redakteur van "Decision" zegt bij het zoeken naar een oplossing: "Stop recruiting and concentrate on Gospel preaching." Mogelijk heeft hij gelijk, maar de vraag komt dadelijk op of de Gospel dan niet wordt gepredikt. Zeker, men kan zeggen, dat er preken zijn die hun naam niet waard zijn. Maar het valt toch ook niet te ontkennen, dat op vele plaatsen het Woord zuiver wordt bediend. Dat is toch "preaching of the Gospel"?

Als men lid is van een kerk, die een predikant heeft, lijkt het vraagstuk niet zo urgent. Maar men moet maar wonen in een plaats, die een jaar of langer vakant is. Als het ene bedankje slechts wordt afgewisseld door een volgend bedankje, als ongeschoolde ouderlingen catechisatie moeten geven, als de jeugd geen goede leiding krijgt, als leesdiensten een telkens terugkerend verschijnsel zijn.... Vraag het die mensen maar hoe moeilijk het is een bloeiend kerkelijk leven in stand te houden en hoe de gevolgen daarvan spoedig merkbaar worden.

Wat moeten wij er toch aan doen? Men zegt, dat de ouders de jongelui moeten aansporen voor dominee te gaan studeren. Hoe moet je dat dan doen? Het is toch een ambt! En je kunt toch ook niet laten merken, dat je ouderlijke trots misschien wel wat gestreeld zou worden, als je jongen predikant zou worden? Je kunt het toch ook niet op één lijn stellen met andere beroepen en zeggen, dat je de meeste voldoening vindt in het "beroep" van predikant! Je kunt evenmin de salariëring aantrekkelijk voorstellen, want die is vaak niet aantrekkelijk. Bovendien, je kunt toch geen jongelui aansporen die weg te kiezen, als ze duidelijk laten blijken niet geschikt te zijn voor predikant. Wij weten allemaal wel, dat er ook onder de dominees mensen zijn, die beter iets anders hadden kunnen worden.

Wat dan wel? De redakteur van "Decision" zegt, aansluitend op zijn uitspraak om niet te recruteren, maar te concentreren op evangelieprediking: "candidates for the ministry almost invariably come from churches that are filled with a divine fire. You do not have to recruit these men, brethren. You can't hold them back! God recruits them Himself out of His finest soldiers."

Wij weten uiteraard niet hoe de schrijver dit precies bedoelt, maar hij wijst toch in een bepaalde richting. Het meest verlammende in het vraagstuk van het tekort aan geestelijke leidslieden is, dat wij er zo akelig rustig onder zijn. O zeker, wij hebben een aantal verklaringen voor het "verschijnsel", als bijvoorbeeld, dat andere wetenschappen meer aantrekkingskracht hebben op de jongeren dan de theologie; of dat het honorarium niet in overeenstemming is met de studietijd; of dat de bevolking verhoudingsgewijs te snel toeneemt. Dat kan alles best waar zijn, maar het tast het probleem niet in het hart aan.

Wij krijgen geen rechtstreeks bericht uit de hemel, waarin de verklaring wordt gegeven. Maar zou het kunnen zijn, dat Gód het tekort veroorzaakt? Of — om in de woordkeus van de Decision-redakteur te blijven — dat God niet recruteert, omdat er zo weinig van het heilige vuur in onze kerken gevonden wordt?

Het zou niet de eerste keer zijn, dat God aan Zijn volk leidslieden onthoudt, teneinde dat volk terug te leiden tot zijn eigenlijke taak. Lees de geschiedenis van de Kerk onder Israel er maar op na. Wij kunnen wel tegen het probleem van het predikanten-tekort blijven aankijken, maar het wordt er geen haar anders van, als wij daarbij niet tevens naar ons zelf zien.

Het heeft God beliefd — niet omdat er geen andere mogelijkheid was, maar het heeft Hem **beliefd,** om ons Zijn Woord toe te vertrouwen. Niet omdat wij — wij zijn, maar omdat wij — Kerk zijn. Maar hoe moet het dan, als wij met dat Woord geen raad weten in de moderne wereld van vandaag? Dit is niet te sterk gezegd. Van alle kanten worden ons vragen toegeschoven. Hoe rijmt U de evolutie met het scheppingsverhaal uit Genesis? Hoe kunt U gedachten van vrede rijmen met de oorlogsverhalen uit het Oude Testament? Hoe verklaart U dat "God uit één bloed het ganse menselijke geslacht geschapen heeft" en dat toch de wereld worstelt met het rassenvraagstuk? Hoe kan God, die van Zichzelf zegt Liefde te zijn, toelaten, dat overal haat en wreedheid is? En ga zo maar door!

Het is heel wel mogelijk, dat de ouderen wat moe worden van deze en dergelijke vragen en er zich daarom van terugtrekken. Maar de jongeren willen een antwoord! Die zien de contrasten scherp. Die leggen zich niet neer bij de situatie, maar die willen weten waar zij aan toe zijn. De jongeren willen heus wel hun schouders onder het kerkelijke wiel zetten, maar niet geblinddoekt. Zij willen graag geloven, dat de Bijbel een antwoord op de levensvragen heeft, maar zij willen dit antwoord wéten.

Kerk-zijn is geen genoegelijk onderonsje. Kerk-zijn is de kracht en de overtuiging van het Woord voelen en dit uitdragen in de wereld. Brandt dit heilig vuur in ons persoonlijk leven en in onze kerken? De vraag stellen is haar beantwoorden. Zou dit dan misschien de verklaring kunnen zijn van het predikanten-tekort? Predikant worden is mooi, maar wat moet je jongen zeggen, als het hem niet verteld wordt?

Elders in dit nummer vinden onze lezers het eerste verslag van de Reformed Ecumenical Synod, die momenteel in Grand Rapids bijeen is. Tijdens het gebedsuur, voorafgaande aan de synode, heeft Rev. Clarence Boomsma onder meer gezegd:

"The gospel is unchanged and the counsel of God remains forever, but its comprehension, and its meaning, and its relevance must be adapted to each age. Not to do so is to speak but not be understood, and in so far, not really to proclaim the full gospel. To ignore the questions that modern man is asking is not to declare faithfully the Word of God."

Het predikanten-tekort is maar niet een vraagstuk, dat geïsoleerd op zichzelf staat. Het houdt ten nauwste verband met de — mogen wij het zo noemen? — mentaliteit onder de Christenheid. Het tekort laat meer zien dan alleen onvoldoende getallen. Het spreekt van een vuur dat zou moeten branden, maar dat niet brandt.

De Heiland heeft Zijn Kerk "een stad boven op een berg" genoemd. Dit is maar geen kwestie van veiligheid of onbereikbaarheid. Maar op een berg kun je de zaak overzien. Op een berg ontgaat het je niet wat er beneden gebeurt. En bovendien kan je "niet verborgen blijven". Je valt op. Een stad op een berg behéérst het landschap.

Er is geen twijfel aan dat het probleem van het predikantentekort zal worden opgelost, maar dan moet de Kerk — en dat zijn allen die de naam van Jezus belijden — weer Kerk worden.

D.F.

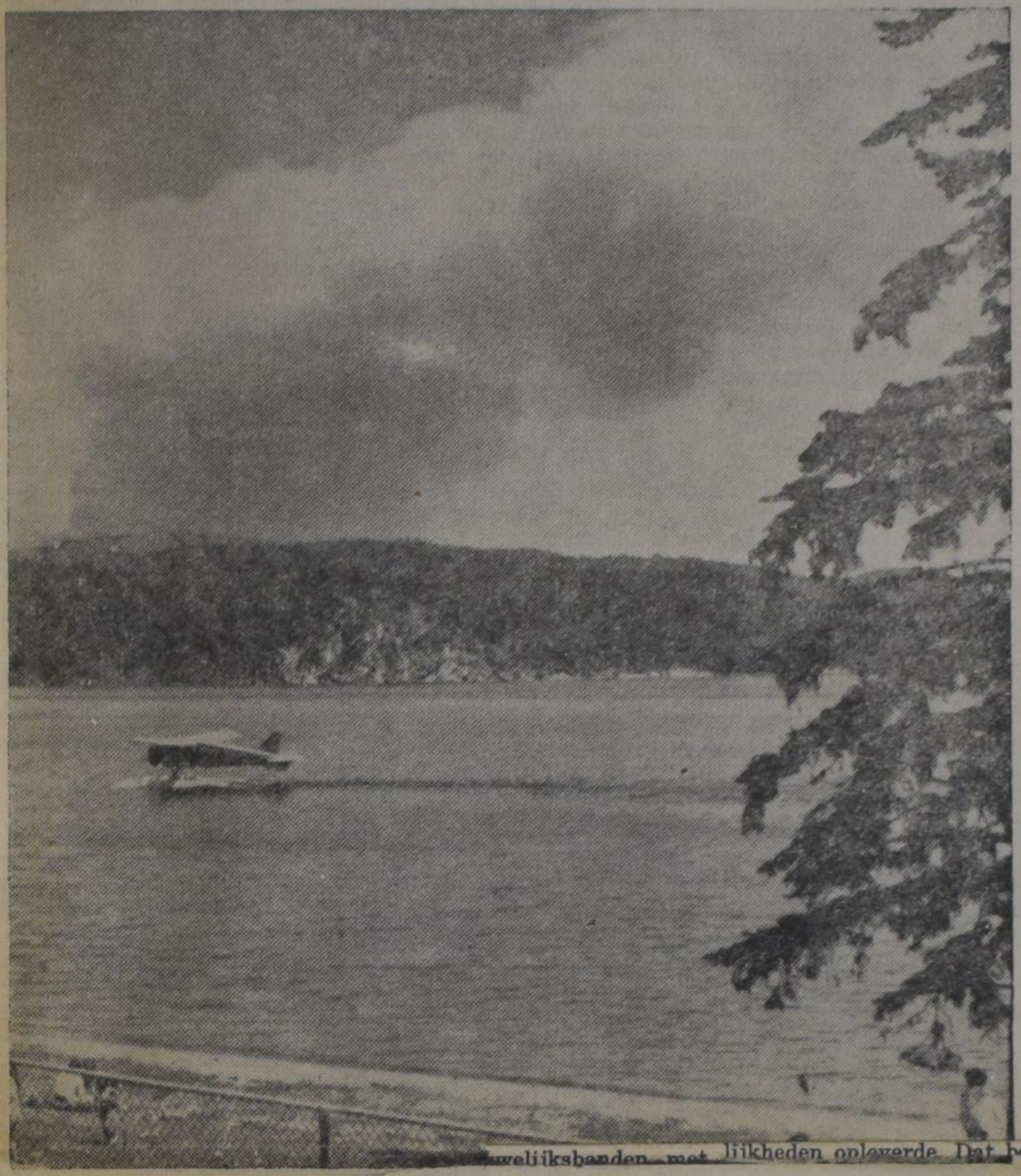

**HET VOORKOMEN VAN BOSBRANDEN**

Dit brandbestrijdingsvliegtuig is afgebeeld, terwijl zijn benzinetanks worden bijgevuld, voordat het teruggaat om een van de vele bosbranden, die in Canada's bossen woeden, te bestrijden. De millioenen zwartgeblakerde acres zijn een gedenkteken van de doorreis van de mens door de groene en lieflijke landen. Tweederde van de branden wordt veroorzaakt door menselijke zorgeloosheid met peukjes van sigaretten en met kampvuren. (Can. Scene)

## Nieuwe organisatie: IRAM

### Samenbundeling van alle Calvinistische krachten

Vertegenwoordigers van protestants-christelijke organisaties op het gebied van emigratie hebben tijdens een bijeenkomst te Grand Rapids, Mich., U.S.A., in principe besloten dat stappen dienen te worden ondernomen om tot oprichting te komen van een internationale organisatie ter overkoepeling van alle calvinistische organisaties die in verschillende landen op het terrein der emigratie werkzaam zijn.

De naam van de op te richten overkoepelende organisatie zal — indien de plannen werkelijkheid mogen worden — zijn: International Reformed Agency for Migration. De afkorting er voor zal zijn: I.R.A.M.

Het doel van de nieuwe organisatie is de samenbundeling van verspreid werkzame calvinistische krachten, opdat in de internationale organisaties de stem van de calvinistische emigratie verenigingen zal worden gehoord, en aldus een positieve invloed kan worden aangewend.

De wereldorganisaties waarom het hier gaat zijn de I.C.E.M. en de I.C.V.A. De ICEM is de afkorting voor Intergouvernementele Commissie voor Europese Migratie-Aangelegenheden, een officiële organisatie waarbij 29 regeringen zijn aangesloten. De ICVA is de afkorting voor International Council voor Voluntary Agencies, een organisatie, waarvan particuliere instellingen en kerkelijk-verwante instellingen zoals b.v. de Lutherse wereldfederatie en het vluchtelingenwerk van de Wereldraad van Kerken deel uitmaken.

De vergadering werd gehouden in een van de gebouwen van Calvin College te Grand Rapids, Mich., waar ook de Gereformeerde Oecumenische Synode haar zittingen houdt (zie pag. 3). De deelnemers aan de conferentie waren allen leden van kerken die ook ter Gereformeerde Oecumenische Synode vertegenwoordigd zijn. De IRAM zal evenwel geen onderdeel van deze synode worden, hoewel zij wel de morele steun van de gereformeerde oecumenische beweging geniet.

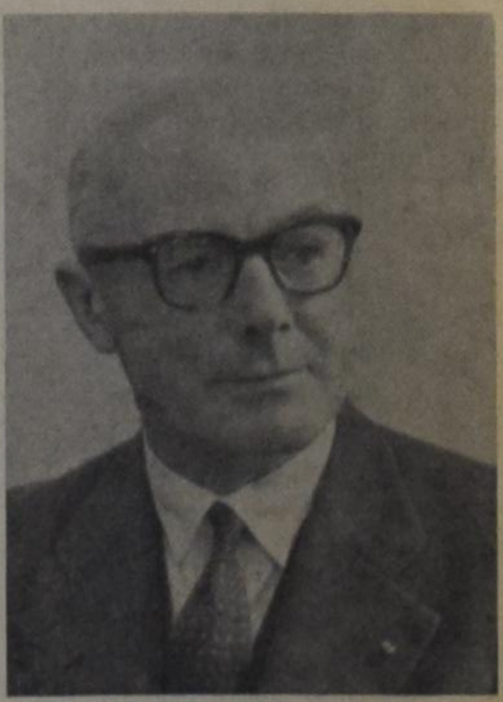

De heer T. Cnossen.

Van Nederlandse zijde namen deel aan de besprekingen de heer T. Cnossen, secretaris van de Christelijke Emigratie Centrale en vertegenwoordigers van de Gereformeerde Kerken in Nederland en van de Christelijke Gereformeerde Kerk. Van Nederlandse zijde wordt ook gehoopt op medewerking van de Vrijgemaakte Geref. Kerken.

Zuid-Afrika was vertegenwoordigd door Dit Maatskappij vir Europese Emigrasie, waarin o.m. samenwerken de Nederduits Gereformeerde Kerk, die Hervormde Kerk, en de Gereformeerde Kerk van Suid-Afrika.

Amerika en Canada waren vertegenwoordigd in de Christian Reformed Church, Orthodox Presbyterian Church en de Reformed Church of America.

Australië en Nieuw-Zeeland waren vertegenwoordigd door de Reformed Churches van die landen. De Braziliaans Evangelisch Gere formeerde Kerk (Igreja Evangelica Reformada) was vertegenwoordigd in de persoon van de Rev. Wm. Muller.

De vergadering benoemde een commissie van drie personen om de voorbereidende werkzaamheden, die moeten leiden tot de officiële oprichting van de IRAM, te verrichten. Deze commissie zal zich o.m. bezig houden met het opstellen van ontwerp-statuten. Deze commissie bestaat uit de heren T. Cnossen (Christelijke Emigratie Centrale in Nederland) en Dr. Dick L. van Halsema en Dr. Ralph J. Danhof, beiden predikanten van Christian Reformed Church.

Naar wij vernamen wordt gehoopt dat de officiële oprichting van de IRAM in de loop van 1964 haar beslag zal krijgen.

A.V.

**More subscribers is a must for the expansion of our paper. Would you lend us a helping hand?**

## Over de grenzen

Het wordt de Verenigde Staten tegenwoordig niet gemakkelijk gemaakt. Bij alle moeilijkheden in het binnenland wordt nu ook de organisatie van de Verenigde Naties een blok aan het been van Uncle Sam. Zoals men weet zijn de Verenigde Naties vooral zeer aktief in Afrika.

De Afrikaanse staten, waarvan er niet veel in staat zijn orde op eigen zaken te stellen, streven er naar geheel Afrika te "zuiveren" van de blanken. Zij wörden daarbij krachtig gesteund door de Verenigde Naties. België heeft de Kongo verloren. Portugal is onder druk gezet om te vertrekken, en de Republiek van Zuid-Afrika moet haar apartheidspolitiek opgeven.

Behalve deze staten is echter ook de Verenigde Staten onder druk komen te staan. Op 8 augustus j.l. is er een resolutie in de V.N. aangenomen om een wapenembargo in te stellen tegen Zuid-Afrika. Dit is slechts een begin. Verwacht wordt dat nog dit jaar een algehele boycot voor alle handel met Zuid-Afrika zal worden voorgesteld, welk voorstel, gezien het groot aantal nieuwe leden van de V.N., ook wel zal worden aangenomen. Een stap verder is om Zuid-Afrika uit de V.N. uit te stoten.

Nu zijn resoluties niet altijd afdoende. Dat weten de nieuwe staten in Afrika ook wel en daarom worden er al stemmen vernomen, om aan de resoluties kracht bij te zetten. De leiders van de zwarte volken willen Afrika vrij maken van alle blanken, desnoods met geweld van wapenen.

Portugees Angola is reeds het toonbeeld van schermutselingen. Het jongste verleden van de Kongo liet duidelijk zien welke ellende gewapende machten kunnen veroorzaken.

Wat moeten de Verenigde Staten van Amerika nu doen? Enerzijds heeft de U.S.A. de Afrikaanse volken steeds gesteund in hun eisen voor onafhankelijkheid. Indien echter Amerika de Afrikaanse staten trouw blijft, voorspelt dit ongenoegen, indien niet erger, met andere staten, dat wil zeggen met geallieerden en vrienden. Zou Amerika de vriendschap met de laatste hoger schatten en dus de Afrikaanse staten niet langer steunen, dan kan de huidige Amerikaanse regering stellig niet op de stemmen van de millioenen negers bij de verkiezingen in eigen land in 1964 rekenen. Het is stellig niet eenvoudig de kool en de geit te sparen.

In Zuid-Afrika maakt men zich blijkbaar niet erg bezorgd over de plannen van de Verenigde Naties. Een wapen-embargo zegt al erg weinig. Zuid-Afrika beweert helemaal geen import nodig te hebben en best in staat te zijn zelf haar eigen wapens te produceren. En een economische boycot is volgens Zuidafrikaners vrijwel ondenkbaar. Degenen die daarbij het meest getroffen zouden worden is niet Zuid-Afrika maar de andere Afrikaanse staten, die te zeer van de handel met hun zuidelijk buur afhankelijk zijn. De Zuidafrikaanse regering voelt zich sterk. Het land is welvarend, militair sterk, binnenlandse onlusten komen niet meer voor. De beslissingen van de Verenigde Naties laten Zuid-Afrika koud. Het gaat zijn eigen weg.

Het ziet er wel naar uit, dat de U.S.A. op eigen kracht moet trachten uit de misère te komen.

★

Het moet in de Kongo wel een grote warboel zijn geweest, dat de regering een beroep op de Belgen heeft gedaan hen uit de moeilijkheden te helpen. De Belgen hebben gehoor gegeven aan dit verzoek en momentel zijn naar schatting tweeduizend van de vroegere bezitters

(Vervolg op pag. 4)

# The Fifth Reformed Ecumenical Synod

by ANDY VELTHOEN

## Rev. Clarence Boomsma to Fifth R.E.S.: Shrink not from declaring the whole Counsel of God

### *Impressive Prayer Service in Calvin Christian Reformed Church*

Dignified he strode along the aisle, beautifully arrayed in his blue and yellow attire. His name: Rev. Daniel Anakaa, minister of the Church of Christ in the Sudan among the Tiv, one of the four delegates from Nigeria, attending the Fifth Reformed Ecumenical Synod, convening at Grand Rapids, Mich.

Churches from many countries were represented the past few days in Grand Rapids. Their representatives spoke various languages, their cultural backgrounds varied widely, but they were all united in Christ, the Lord of the Church. The delegates came from Scotland, Ireland, Australia, New Zealand, Japan, Korea, South Africa, France, Canada, the United States, and The Netherlands. The evening prior to the first session of the Ecumenical Synod the delegates, observers, and hundreds of reformed Christians from the Michigan area met in Calvin Christian Reformed Church, Grand Rapids, to pray for the blessed presence of God's spirit whom Christ promised would speak for Him, to pray that the Reformed churches throughout the world might effectively witness to God's powerful Word.

The pastor of the convening church, the Calvin Christian Reformed Church, Rev. Clarence Boomsma, preached about Acts 20: 27 "For I shrank not from declaring unto you the whole counsel of God". Rev. Boomsma reminded his audience of the First Ecumenical Synod which was held in 1946 at Calvin College. Seventeen years is not long on the timetable of the Church of Christ. But seventeen years in the rushing twentieth century is a long time for it is in our days that science experiences such an outpouring of knowledge that in three years new knowledge is outdated, and that the political complexion of a country can change in months or even days.

*RAPID CHANGES*

God's people are not untouched by the rapid changes and frightful speed of the time. Reformed Christians are not immune to the changing patterns of society, the changing perspectives of life and its meaning, the powerful temptations of affluence and secular living, and the massive attack of unbelief on their faith and commitment: an attack that finds its strength not so much in direct argument and denial as in making the Christian faith appear unnecessary and irrelevant in, what Bonhoeffer calls "a world come of age". Those who are responsible to lead the Church of Christ in its life and witness have a tremendous task, said Rev. Boomsma.

The delegates from The Netherlands at the RES. Clockwise around the table Rev. P. van Strien (Geref. Kerken), dr C. J. Verplanke (Christelijke Gereformeerde Kerken), prof. mr. P. Borst (Geref. Kerken), prof. dr H. N. Ridderbos (Geref. Kerken), Rev. Joh. de Waal (Christelijke Gereformeerde Kerken), standing Rev. E. G. van Teylingen (Geref. Kerken). (Woods Photo, Grand Rapids)

*PAUL DID NOT SHRINK*

This Synod has the task to address itself to problems and questions which reformed people all over the world have in common, on many fronts both within and without the walls of the churches. What shall we say to the church and to the world when the races of mankind confront each other in dangerous tension? How can we witness effectively to our world and evangelize in our communities in the presence of so many rival movements competing for the loyalties of men, the resurgence of other religions, and the stolid indifference of modern man to things of the spirit? When the sessions of this synod have ended may it be said that you did not shrink from declaring the whole counsel of God. This apostle Paul was able to say to the elders of Ephesus as he bade them farewell at Miletus. Paul did not have an easy time for he faced the implacable opposition of the Jews who often plotted against him. He experienced the hostility of the pagan world especially in Ephesus, where his preaching had incited a riot. Even more threatening was the more subtle pressure of ridicule and disdain from the intellectual world that he had suffered at Athens. In addition to that there was also the temptation to draw back and compromise because of forces within the churches themselves.

*NO COMPROMISES*

This temptation to compromise is also very real to us. The Christian faith is under attack from both outright unbelief outside the church and from modern adaptations, reinterpretations and compromises within. Christians of the Reformed heritage who root their confession in the Scriptures are particularly the objects of criticism, sometimes of ridicule and disdain. In this hostile climate the Ecumenical Synod is called to witness. The churches need the support of each other and the benefit of common study of the Word of God. We may not ignore the criticism or disregard the attacks, nor may we refuse to learn from the vast knowledge that modern man has achieved about himself and the world. To do so would be to lose all contact with the world in which we live and leave our people defenseless in the storm, said Rev. Boomsma.

Our sails must be set by the eternal Spirit, that breath of God whom Jesus promised would lead us into all truth.

We must be aware also of opposition to speak the truth among us and within our own church bodies.

*EMBARRASSING QUESTIONS*

**The first of the five purposes for the holding of Reformed Ecumenical Synods is "to advise one another regarding questions and problems of import to the spiritual welfare and the Scriptural government of the churches." If then we articulate only what is known and held by all, if we cannot ask embarrassing questions and give fortright answers to each other, if we cannot review important matters in the light of new knowledge and changing conditions, if we are not free to re-examine our positions by a new searching of the Scriptures, and if we dare not honestly address ourselves to the criticisms leveled against us by the world and put to us by other churches, then we may well question whether the convening of these synods is worth the effort, the time, or the expense.**

**It is, said Rev. Boomsma, an open secret that the Reformed Ecumenical Synod has not been as effective in the life of our churches as its founders envisioned. You who are responsible for the Fifth synod: do not shrink from declaring the whole counsel of God to the churches.**

*HOW TO COMMUNICATE*

Paul declared the Gospel, and the Reformed Ecumenical Synod is called to this task also. To speak to our generation, it will not do to repeat in the same way what was said to men of the first, fourth, the sixteenth or even the nineteenth century. The gospel is unchanging and the counsel of God remains sure forever, but its comprehension, and its meaning, and its relevance must be adapted to each age. Not to do so is to speak but not be understood, and in so far, not really to proclaim the full gospel. To ignore the questions that modern man is asking is not to declare faithfully the Word of God. How shall we witness to man who believes himself to be his own beginning and end, and himself his only hope. How shall we bridge the chasm between his thoughts and the message of Christ? Never before this task of witnessing has been more difficult a task than today when man feels no need of God and no need of a Savior. He turns to natural science for the explanation of his existence, to medicine for the healing of his body, to psychiatry for his fears and guilt, to the social sciences to improve his society, and to politics to keep the peace of the world.

*UNITED TESTIMONY*

The purpose of holding the R.E.S. stresses the need to give united testimony of our common Reformed faith to the many churches which have departed from the truth of God's Word. Is it not time for the synod to ask how this shall be done? How shall we address the World Council of Churches with whom we do not speak? How shall we testify to the Presbyterian Alliance when we do not converse? The Apostle St. Paul taught publicly for any to hear who might wish to do so, and in addition to that he went from house to house testifying to both Jews and Greeks. And how shall we justify the continued existence of the R.E.S. unless it fulfills its purpose?

Delegates of various countries offered prayers at the close of the service.

After the service the delegates and observers of the synod had an opportunity to get acquainted with their hosts of Calvin Christian Reformed Church, the Rev. G. Hoeksema, Chicago, Illinois, executive secretary of the Fifth Reformed Ecumenical Synod, and Dr. Ralph J. Danhof, Rev. Dr. Dick Van Halsema, and Rev. Arnold Brink, members of the committee that took a very active part in the preparatory work for the R.E.S.

**View of the Reformed Ecumenical Synod held at Grand Rapids, Mich. At the moment the picture was taken, the moderamen had not been elected yet. Delegates came from 16 countries, including America, Mexico, Canada, Argentina, Brazil, Australia, New Zealand, Ceylon, Korea, Japan, Ireland, Scotland, France, South Africa, Nigeria, and the Netherlands, representing 25 denominations, including more than 2½ million members. These churches are being served by appoiximately 4,700 ministers.** (Photo Woods, Grand Rapids)

## Prof. Collins (Scotland) Moderator of R.E.S.

The Reformed Ecumenical Synod elected as its officers Prof. Rev. G. N. M. Collins (Free Church of Scotland), moderator, Prof. Rev. John Murray (Orthodox Presbyterian Church), first assessor, Prof. Dr. Herman Ridderbos (Gereformeerde Kerken in Nederland), second assessor, Prof. Dr. Fred Klooster (Christian Reformed Church), first clerk, and Dr. Paul Schrotenboer (Christian Reformed Church), second clerk.

The election took place under the chairmanship of Rev. Clarence Boomsma, pastor of the convening Calvin Christian Reformed Church of Grand Rapids.

*Prof. Collins*

is a Reformed Ecumenical Synod veteran. Except for the first synod, held in Grand Rapids, Mich., in 1946, he attended all the following R.E.S. synods. It is the second time, Prof. Collins serves the R.E.S. in the capacity of a moderator; he also was a moderator when the R.E.S. met at Edinburgh, Scotland, and its sessions were held at the St. Columba's, where he served as a pastor. Prof. Collins is a minister of the Free Church of Scotland, a denomination of 150 congregations, including 25,000 members. The beginning of this denomination dates back to 1843, when some congregations broke away from the National Church of Scotland on ground of patronage.

Rev. Collins was born in Scotland April 14, 1901. Upon completion of his education at the University of Edinburgh, he was ordained to the ministry June 20, 1928. He served the churches of Greenock and St. Columba's, Scotland. The annual synod of the Free Church of Scotland convening May this spring appointed Rev. Collins as professor of church history at the Free Church College. Prof. Collins authored *Whose Faith Follow* (1943), *The Torch Still Burns*, describing the Reformation story of Scotland (1960), *Goodness and Severity of God* (1946. Prof. Collins also contributed a number of biographies on persons of church historical interest in theological publications.

*Prof. Murray*

taught systematic theology at Princeton Seminary, Princeton, N.Y., but ever since 1930 he is a member of the faculty of Westminster Seminary, Philadelphia.

Prof. Murray was born in Scotland. He wrote various books, including one on Divorce and Baptism. He is a member of the Orthodox Presbyterian Church.

*Prof. Dr. Herman N. Ridderbos*

was born in 1909 in The Netherlands. He studied at the Theological College of the Gereformeerde Kerken in Kampen, and received his Ph.D. from the Free University, Amsterdam. He served the churches of Eefde-Gorssel and of Rotterdam-Charlois from 1934-1942. The synod of the Gereformeerde Kerken of 1942 appointed him as professor in the New Testament department of the Theological College, Kampen.

Prof. Ridderbos authored many books and commentaries, several of which have been translated into English.

*Prof. Dr. Fred H. Klooster*

teaches systematic theology at Calvin Theological Seminary, Grand Rapids, Mich. Prior to his appointment at Calvin Seminary, he served as a denominational home-missionary and he taught Bible at Calvin College. He spent one year at the university of Basel, where he had an opportunity to make a special study of the theology of Karl Barth. Upon his return to the United States, Prof. Klooster wrote a book on Barth's theology.

*Dr. Paul G. Schrotenboer*

serves the Christian Reformed Church of St. Catharines, Ont. He received his Ph.D. from the Free University, Amsterdam, after upholding his thesis *A New Apologetics: An Analysis And Appraisal Of The Eristic Theology Of Emil Brunner*. His book *Faith And Its Problems* went through various editions. Dr. Schrotenboer contributed many articles to magazines as *The Banner, Church And Nation, Calvinist Contact.*

The officers of the RES. Seated dr P. G. Schrotenboer (Chr. Ref.) and prof. dr F. H. Klooster (Chr. Ref.), standing from left to right prof. dr J. Murray (Orthodox Presbyterian), prof. dr H. N. Ridderbos (Geref.) and the moderator prof. rev. G. N. M. Collins (Free Church of Scotland). (Wood Photo, Grand Rapids)


**SUMMER 1963**

You'll enjoy a visit to our modern store during the holiday season. Not far from the Q.E. and 401 hwy's, opposite the A&P store in Burlington.

**Burlington Book & Bible House**

468 Brant St., Box 381,
BURLINGTON, ONTARIO
Phone 637-2151

UNIVERSITY OF TORONTO
Royal Conservatory of Music
Boyd Neel, Dean

*MUZIEKSCHOOL • Ettore Mazzoleni, Directeur*

**HERFST CURSUS BEGINT 3 SEPT.**

PIANO - ORGEL - STEM - SPRAAKKUNST - OPERA THEORIE - ORCHESTRALE INSTRUMENTEN
SPECIALE CURSUSSEN VOOR BEGAAFDE LEERLINGEN
Filialen van het Conservatorium over de gehele stad

*Voor volledige inlichtingen:*
Secretaris, 273 Bloor Street (hoofdgebouw) 928-3797
of Opzichter der filialen, 460 Avenue Road WA. 1-8958

**Voor al Uw reizen per Boot-Vliegtuig-Bus-Trein**
Voor inlichtingen, reserveringen en tickets naar

**JAN FABER**
**Mgr. Burlington Travel Service**

Agenten voor K.L.M., H.A.L. en alle andere scheepvaart- en luchtlijnen. Kantoor:

**2015 Lakeshore Road, Burlington, Ont.**

(Naast het Bus Terminal) Tel. NE 7-5222
Na kantooruren bel Jan Faber 's avonds thuis op NE 7-5119.



**CALVINIST-CONTACT**
DUTCH-CANADIAN CHRISTIAN WEEKLY
P.O. Box 312, Station B, Hamilton, Ont.
Phone 547-1488 and 547-1489

Editorial Committee: Revs. J. Geuzebroek (president), F. Guillaume, Dr. R. Kooistra, J. Van Harmelen, A. H. Venema (secretary).

Managing Editor: D. Farenhorst.

Publisher: Guardian Publishing Company Ltd., Hamilton, Ont.
Calvinist-Contact is published Friday every week.
Closing date: Saturday before date of issue.
Subscription price: $ 4.00 per year.

All communications should be addressed to the office of Calvinist-Contact, P.O. Box 312, Station B, Hamilton, Ont.



Articles in this paper express the viewpoint of the authors and do not necessarily express the opinion of the editors.
Characters and names in fiction stories in this weekly are imaginary.
Contents may not be reprinted without permission of the publisher.
The publisher will not be responsible for the loss of any manuscript, drawing or photograph. The publisher accepts no responsibility for opinions by its authors.
Please inform us immediately of any change in your address.

Dr. C. J. Verplanke over Christelijke organisatie

# "Wij laten canadese broeders niet in de kou staan"

*Wij kunnen onze Canadese broeders niet in de kou laten staan. Ze hebben recht op onze onvoorwaardelijke steun. De Christelijke organisatie is een zaak, die alle Christenen zeer ter harte moet gaan," aldus dr. C. J. Verplanke, gedelegeerde van de Christelijke Gereformeerde Kerken in Nederland ter Gereformeerde Oecumenische Synode te Grand Rapids, Mich. Dr. Verplanke weet waarover hij spreekt. Uiteraard had hij zorgvuldig de agenda van de oecumenische synode bestudeerd, en het rapport over de Christelijke organisatie, dat in de gedrukte agenda enige tientallen pagina's beslaat, had vooral zijn aandacht getrokken.*

Dr. C. J. Verplanke

Het gaat in dat rapport immers om vragen, die ook in Nederland voortdurend de aandacht gespannen houden. En het was dr. Verplanke allerminst ontgaan dat ook in Canada deze zaak de gemoederen sterk bezig houdt. Met intense belangstelling had hij vanuit Nederland de ontwikkeling van de Christelijke vakbeweging in Canada gevolgd.

TELEURGESTELD

De inhoud van het rapport over de Christelijke organisatie in de agenda van de Geref. oecumenische synode had hem teleurgesteld. "De geest van dit rapport doet me sterk denken aan het Herderlijk Schrijven dat de Nederlands Hervormde Kerk in 1954 het licht heeft doen zien. En dat Herderlijk Schrijven was uitermate teleurstellend voor diegenen, die uit geloofsovertuiging het bestaansrecht van de Christelijke organisatie van harte voorstaan. Ik zou het bijzonder triest vinden als onze Canadese broeders nu van de Gereformeerde Oecumenische synode zouden moeten horen dat die Christelijke vakbeweging niet zo erg belangrijk is. Want die Christelijke organisatie is dat n.l. wel. Ze is uitermate belangrijk. De Christelijke organisatie is niet zo maar een liefhebberijtje van een paar mensen, maar ze is een poging om God te eren en te dienen, ook in het maatschappelijke en politieke leven."

CHRISTELIJK ONDERWIJS

Minstens zo belangrijk als de Christelijke organisatie acht dr. Verplanke de Christelijke school en de uitbouw van het Christelijk onderwijs. De mogelijkheid van christelijk onderwijs gaat het gezin aan op een wel zeer directe manier. De geschiedenis heeft wel bewezen dat de strijd voor een christelijke school de stoot heeft gegeven voor verdere ontplooiing van christelijke actie. Destijds heeft in Nederland het volkspetitionnement in 1877, waarbij duizenden ouders hun stem verhieven ten behoeve van christelijk onderwijs, grote gevolgen gehad. De sterke belangstelling voor en de daaruit voortgekomen groei van de Christelijke politieke partij is daar ten nauwste mee verbonden geweest.

VEERTIG JAAR STRIJD

Nu was men destijds in Nederland volkomen vrij om een Christelijke school op te richten, maar de kosten daaraan verbonden maakten het vaak onmogelijk of op zijn minst gezegd uitermate moeilijk om dat recht te verwezenlijken. Men had wel het recht de jure, maar in feite was het uiterst moeilijk om van dat recht gebruik te maken. Het recht de facto, zoals dat gewoonlijk wordt aangeduid, ontbrak. De anti-revolutionnaire partij kwam mede tot stand om de zaak van het christelijk onderwijs te bevorderen. Veertig jaar heeft deze partij in de staten-generaal gestreden en tenslotte is dan in 1920 de onderwijswet-Th .de Visser tot stand gekomen, waarbij financiële gelijkstelling voor het christelijk onderwijs werd verkregen.

"Het rapport voor de Gereformeerde Oecumenische Synode had daarom veel dieper moeten gaan," meent dr. Verplanke. "De school, de christelijke school, had ook ter sprake moeten worden gebracht.

Ik vind het erg, heel erg jammer dat we hier op deze oecumenische synode moeten ervaren dat over dit punt zo verschillend wordt gedacht. Er wordt zo gemakkelijk gezegd dat die christelijke organisatie maar een Nederlandse gedachte is, en dat zoiets dus alleen maar in Nederland voorkomt, dat dat natuurlijk erg mooi is, maar dat zoiets voor een ander land niet op gaat. Het wordt soms voorgesteld dat die Christelijke organisatie een ideetje is van een paar Nederlandse emigranten. En dat zoiets gedacht wordt, is erg droevig."

"Wij praten helemaal niet voor Nederlandse immigrantene hoezeer ons hun heldhaftige strijd voor een christelijke vakbeweging ook ter harte gaat. Wij menen dat de Gereformeerde Oecumenische Synode de christenen van alle landen moet trachten op weg te helpen door principes aan te geven, door het licht van God's Woord te doen schijnen in dit moeilijke complex van vragen. Dat is geen eenvoudige zaak. De secularisatie van het land, waarin men woont, is daarbij van groot gewicht. En in hoeverre is dit proces van secularisatie reeds voortgeschreden Ik ben soms beducht dat in een land als b.v. de Verenigde Staten dit proces reeds zo ver is gekomen, dat men het zelf nauwelijks meer in de gaten heeft.

Er zitten vele kanten aan deze zaak en men kan niet alle aspecten in kort bestek belichten. In Nederland b.v. is van het gereformeerde leven — gereformeerd in bredere zin — veel kracht uitgegaan. Men heeft zich in het verleden heel wat moeten ontzeggen en ook graag willen ontzeggen om de zaak van het koninkrijks Gods te bevorderen. Er heerste vaak een zekere soberheid in onze kringen omdat men wist dat er zovele dingen nodig waren voor de goede zaak. Men geneerde er zich niet voor om eenvoudig te leven, daarbij in gedachten houdend het woord van de apostel Paulus, dat men wel in maar niet van de wereld moest zijn. Er was een zekere levensstijl. En dat is nog maar het begin van, wat ik zou willen noemen, een Christelijk gelaat van de wereld.

"Wat het werk hier op deze oecumenische synode betreft: wij zullen trachten te werken op zo'n manier dat de synode een zodanige aanbeveling geeft voor het werk van de Christelijke organisaties dat onze mensen in Canada er een steun in de rug krijgen. Want voor mij staat het vast: de Canadezen moeten geholpen worden, nu, vandáág!" aldus dr. Verplanke.

★

VEELZIJDIGE FIGUUR

Dr. C. J. Verplanke, burgemeester van 's Gravendeel, promoveerde een maand geleden tot doctor in de rechtsgeleerdheid aan de Vrije Universiteit op een proefschrift over de subsidiëring van kerkbouw, een voor Nederland uitermate actueel onderwerp. De belangstelling voor dit proefschrift was zo groot, dat reeds voor de promotie had plaats gehad, al meer dan 110 bestellingen voor het boek waren binnen gekomen.

In zijn proefschrift had dr. Verplanke o.m. geschreven dat het feit dat het vraagstuk van de subsidiering van kerkbouw aan de orde is gekomen, bewijst dat de mens zich zijn verantwoordelijkheid steeds minder bewust wordt en zijn vertrouwen in de helpende hand Gods steeds meer verliest. Dat proces kan niet worden gestuit door de overheid noch door de kerk. Terugkeer is slechts mogelijk in de weg van persoonlijke bekering. Eerst dan ontwaakt de rechte offerzin en wordt bewaarheid, dat hij welgelukzalig is, die de God Jacobs tot zijn hulp heeft en wiens verwachting — én in geestelijk én in stoffelijk opzicht — uitsluitend op de Here zijn God is.

Burgemeester Verplanke bezocht het Chr. lyceum te Haarlem en studeerde vervolgens van 1945 tot 1948 rechten aan de V.U. In 1949 werd hij wetenschappelijk assistent van de Dr. Abraham Kuyperstichting, het wetenschappelijk bureau van de Anti-Revolutionaire Partij. Vijf jaar later trad hij in dienst van de gemeente 's Gravenhage. In 1955 werd hij benoemd tot burgemeester van 's Gravendeel. De heer Verplanke, die werd geboren in 1925, is jarenlang deputaat geweest voor algemene diaconale en sociale aangelegenheden in de Christelijke Gereformeerde Kerk. Verleden jaar werd hij voorzitter van deputaten van overleg met het Gereformeerd Sociologisch Instituut. Hij is voorts plaatsvervangend kantonrechter te Oud-Beijerland, lid van de verenigingsraad van de N.C.R(adio)V., lid van de redactie van het tijdschrift Anti-Revolutionaire Staatkunde, tweede voorzitter van de stichting Landelijk Orgaan van de gereformeerde gezindte voor bejaarden, en medewerker aan *De Wekker*, het kerkblad van de Christelijke Gereformeerde Kerk in Nederland, en aan *Patrimonium*, een blad dat zich beweegt op sociaal terrein.

*Dr. Verplanke is voorts een liefhebber van orgelspel. Hij is secretaris van de Gereformeerde Organistenvereniging en bespeelt in zijn woonplaats 's Gravendeel het kerkorgel. De belangstelling voor kerkorgels heeft hij in Grand Rapids niet verloochend, want nog geen uur na aankomst in Grand Rapids ontdekte uw verslaggever dr. Verplanke op de orgelbank van het grote orgel in het auditorium van Calvin College!*

A.V.

Zodra U de eerste stap aan boord zet voelt U zich meteen al thuis! Zelfs tegen de laagste Touristen tarieven geniet U *al* de comfort van de "ARKADIA"—haar wârme gastvrijheid, voortreffelijke bediening. Luchtgekoeld dineren, heerlijke Europese en Canadese keuken. Europese muziek, dansen, 14 publieke zalen: een van de grootste, overdekte, drijvende zwembaden.

NAAR COBH · LE HAVRE · LONDEN · AMSTERDAM · BREMERHAVEN
VANUIT MONTREAL: 30 Augustus*, 20 September*, 11 Oktober*. Voordelig Seizoen*

Ga naar Uw reisbureau of de

GREEK LINE

400 Craig Street West, Montreal • 89 King Street E., Toronto
850 W. Hastings Street, Vanvouver


## Toelating Polygamisten tot de Kerk brandend probleem voor Nigeria

Mag de kerk een polygamist als lid aannemen? De belangrijke vraag over de toelating van mannen, die met meer dan één vrouw zijn getrouwd, tot de Christelijke kerk, werd ook besproken op de Gereformeerde Oecumenische Synode te Grand Rapids.

Het vraagstuk is zo oud als er zending wordt bedreven, want steeds weer heeft de kerk in verschillende delen van de wereld waar een niet-westelijke cultuur overheerst, zich moeten bezinnen op deze elementaire vraag. Een vraag die leidde tot her-bestudering van de zin van het huwelijk in de bijbelse zin van het woord èn tot de elementaire wet van de naastenliefde.

Het probleem was op verzoek van de Gereformeerde Kerken in Nederland op de agenda van de Oecumenische Synode geplaatst. Op de Oecumenische Synode van Potchefstroom van 1958 was het vraagstuk ook reeds ter sprake geweest, en toen was een besluit genomen, waarmee de Nederlandse kerken zich weliswaar konden verenigen, maar het schriftbewijs voor de uitspraken van Potchefstroom was naar Nederlandse mening niet geheel juist. En zodoende zat Grand Rapids weer met de vraag. De behandeling was niet diepgaand en kón dat uiteraard ook niet zijn, maar wel verkreeg de behandeling een kleurrijke noot toen de vier gedelegeerden van de Nigeriaanse kerken opstonden en hun meningen over deze kwestie te kennen gaven.

*Toen werd het plotseling bladstil in de soms rumoerige synodezaal. Niemand liep meer heen en weer, zij die zich soms fluisterend met hun buurman onderhielden, zwegen, en iedereen was vol aandacht. Immers, de Nigeriaanse broeders hebben dagelijks met deze vragen te maken. "Wij zijn geboren in een land waar het huwelijk met meer dan één vrouw een heel gewone zaak is, en voor ons hebben die polygamie-problemen een heel ander accent dan voor U in andere delen van de wereld . . ."*

Voor de Nigeriaanse kerken is dit een zaak van vitaal belang, en de zaak werd slechts interessanter toen bleek dat de Nigeriaanse broeders onderling het ook niet geheel eens bleken te zijn — al net als op de synodes in het verleden!

### Achtergrond

Wat is de achtergrond van het probleem? In de loop der jaren hebben de zendelingen van de Christian Reformed Church, werkzaam in Nigeria, steeds het standpunt ingenomen dat polygamie in de kerk volstrekt ontoelaatbaar was. Daarom moesten mannen, die met meer dan één vrouw waren gehuwd, de huwelijksbanden met vrouwen verbreken, en de huwelijksrelatie met de eerste vrouw voortzetten. Slechts op die voorwaarde konden de polygamisten in aanmerking komen om te worden gedoopt en als lid van de kerk te worden toegelaten. Men kan dus dan niet meer van polygamisten spreken, doch van monogamisten (mono = enkel; gamisten is afgeleid van een grieks woord voor "huwelijk"). Dit standpunt werd ook ingenomen door de zendelingen van de Britse en Zuidafrikaanse kerken, die in Nigeria werkten voordat de Christian Reformed Church de verantwoordelijkheid van het zendingswerk overnam.

### Vrouwen de dupe

De jonge Afrikaanse zendingskerken waren dus met deze praktijk vertrouwd geraakt en hadden zich daarmee dan ook verenigd. In hun tweede en eventuele meerdere de loop der naoorlogse jaren ontstond er een kentering in deze opvattingen tussen de zendelingen van de Christian Reformed Church. Was dit standpunt inderdaad zo houdbaar? Was het inderdaad in overeenstemming met de geest van Christus' eis der naastenliefde? De vrouwen, wier huwelijksbanden ten gevolge van deze opvatting verbroken werden — móésten worden — kwamen veelal in grote sociale en morele nood. Bedelarij en prostitutie vormden soms het eindpunt van sommige dier vrouwen, wier echtgenoten, althans vróegere echtgenoten, leden van kerk van Christus waren geworden. Was dat in overeenstemming met de wet der naastenliefde? En een andere kant van dit vraagstuk is dat in de loop der jaren heel wat mensen er van zijn weerhouden om zich te doen dopen, omdat toelating tot de kerk zulke schier onoverkomelijke moeilijkheden opleverde. Dat betekende dus een ernstige belemmering voor de groei der kerk, en dat dus, tot op zekere hoogte, en gerekend naar uiterlijke omstandigheden, het toch reeds zo moeilijke zendingswerk niet de vurig begeerde resultaten opleverde. Er zitten aan de verkondiging van het evangelie in een volkomen andere cultuur heel wat vragen vast, die men niet zo eenvoudig oplost.

### Schriftbewijs

De Gereformeerde Kerken brachten dit onderwerp ter oecumenische synode ter sprake, omdat zij het schriftbewijs voor de uitspraak van Potchefstroom niet aanvaardbaar achtten. De synode van Potchefstroom had in 1958 dit vraagstuk besproken, nadat een jaar tevoren op de synode van de Christian Reformed Church te Grand Rapids was besloten dat onder bepaalde omstandigheden polygamisten wél lid van de kerk mochten worden. Volgens de Nederlandse Gereformeerden zouden de teksten van Titus 1 : 6 en 1 Timotheus 3 : 2 en 12 geen afdoende bewijs zijn dat polygamisten in de apostolische kerk als bona fide leden der kerk werden beschouwd.

De Nederlandse gedelegeerde en lid van het moderamen, prof. dr H. N. Ridderbos, zei dat zijn kerken het in het algemeen wel met de uitspraak van Potchefstroom eens waren, maar met het schriftbewijs was het toch niet geheel in orde. Hij wilde evenwel niet zo ver gaan om te vergen dat een nieuwe studiecommissie vanwege de oecumenische synode.

Ds A. I. de Graaf (Reformed Church of New Zealand, prof. H. Dekker (Christian Reformed Church) en dr G. C. P. van der Vyver (Die Gereformeerde Kerk van Suid-Afrika) voelden evenwel meer voor een studiecommissie, vooral omdat de jonge kerken dit vraagstuk als een brandende kwestie beschouwen. De Nigeriaanse afgevaardigden, die hun mening hierover gaven, bleken verdeeld te zijn. De jongere predikanten zijn een meer gematigd standpunt toegedaan, doch de ouderen wilden de door de jaren verdedigde opvattingen handhaven.

Het besluit van de oecumenische synode was tenslotte een aanbeveling dat de kerken zich opnieuw met dit onderwerp zullen bezighouden en het resultaat van hun studieuze bevindingen voor 31 juli 1965 aan een speciale studiecommissie zullen toesturen.

A.V.

The delegates of the young churches of Nigeria and Rev. G. Terpstra, missionary to Africa. (Photo Woods, Grand Rapids)

Recommendation R.E.S.

## Christians should be encouraged to organize themselves to promote justice

The Reformed Ecumenical Synod of Grand Rapids, Michigan, adopted Friday afternoon, August 16th, 1963, after a lengthy debate the following recommendation:

**In the social and political fields Christians should promote the one justice and righteousness, that is taught in the Word of God, and should be encouraged to organize to that end where ever and whenever it is possible.**

The grounds for this recommendation were:

It is God's will, as revealed in His Word and testified by His Spirit in our hearts, that justice and righteousness be established in society. Cf. Jer. 22:3; Is. 1:17; Ps. 15:1, 2; Is. 32:17; Is. 33:15-17; Phil. 1:11; I John 2:29; I John 3:7 and 10.

Of all people, Christians should be most sensitive to injustice and unrighteousness. Although the individual Christian can and should witness against these, in the increasingly complex and massive organization of society, it would seem that the Christian witness can be made more effective through separate Christian organizations. It should be noted that the possibility of effective separate Christian social and political organizations will depend to a considerable extent on the prevailing state of society as a whole and/or of local circumstances.

**Since the contrast between the kingdom of light and that of darkness is becoming more sharply defined in the sphere of political and social relations, and it therefore becomes increasingly difficult for Christians who have united with so-called general or neutral organizations, to give due heed to their Evangelical mandate, there is a growing need for separate organizations of believers (cf. revised Rec. F).**

*Grounds:*

Since in many countries and many situations there exists an increasing unchristian activity, appealing to ruthless power only, and not seeking a justice and fellowship that is in accord with Scriptures, a separate Christian organization (in social field of employers as well as employees), will provide believers with the opportunity to exhibit their concept of society and to appeal to biblical norms.

Experiences with separate Christian political and social organizations in which the employee as well as the employer are viewed as God's creation, and in which harmonious cooperation between employers and employees, especially in trade unions, plays a central role, indicate that in this way the believer is enabled to make a fruitful contribution to the promotion of better social relations.

**The purpose of separate christian organizations must always be the service of God and fellowmen and never a matter of seeking isolation.**

*Ground:*

Christians are the salt of the earth and the light of the world (cf. Matt. 5:13-16, and are admonished to function as such.

**With respect to the so-called general or neutral political and social organizations believers in consultation with fellow believers who are in the same situation, must decide in the light of Holy Writ, and taking into consideration the circumstances of time and place, whether they may or may not unite with such organizations, provided that the basis, aims and practice of such organizations allow them to exercise their calling in this world. It is understood, of course, that if a Christian joins such a non-christian organization, he alone and unitedly with other Christians in the organization is in duty bound at all times to live by and advance Christian principles within the organization.**

*Ground:*

The Christian is called upon to be obedient to Christ in every activity (cf. I Cor. 10:31). He must therefore live consistently with his confession.

**Christians may not be members of or give aid to social and political organizations whose principles and whose common and regular practices conflict with biblical norms.**

*Ground:*

To live in a manner inconsistent with biblical norms is sin, and this sin is aggravated when a Christian is aware of the contradiction and continues to ignore it (cf. James 4:12; I Thess. 5:22).

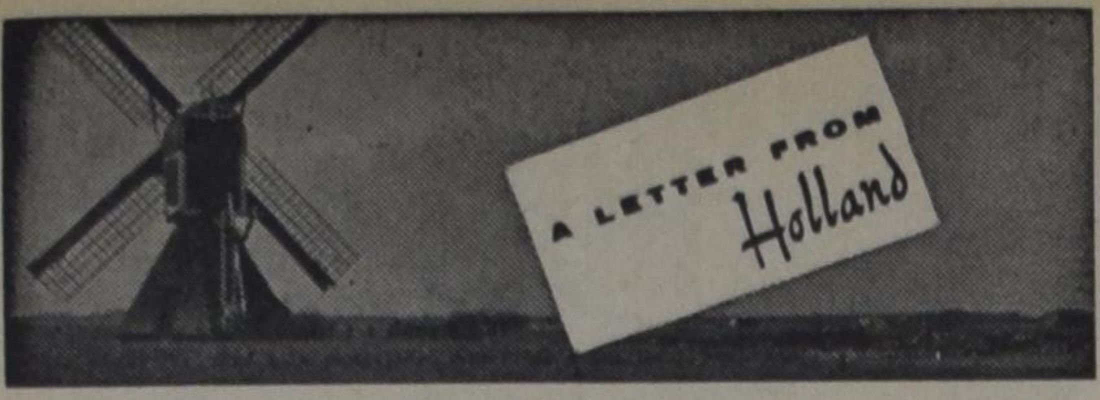


door Tjits Veenstra

De vorige week heeft mijn moeder bij me gelogeerd. We zijn als echte toeristen één dag naar Amsterdam geweest en hebben er in het Rijksmuseum alle schilderijen tot en met de Nachtwacht van Rembrandt bekeken. Het Rijksmuseum is een heerlijk vakantieoord, alles wat je er kunt bekijken is puur Nederlands, maar de mensen om je heen komen uit alle werelddelen. Er waren Soedanezen, Indiërs, Duitsers, Engselsen, Amerikanen, je hoorde er Zweeds en Spaans spreken en heel die bonte menigte komt tussen de middag in het restaurant iets gebruiken. Dat hebben wij ook maar gedaan. 't Was er wel duur, moeder praatte er drie dagen later nog over. De Nachtwacht heeft een schoonmaakbeurt gehad, de kleuren zij nu veel helderder en er staat zo waar een hondje op, dat was er vijftien jaar geleden beslist nog niet. Misschien is het me toen niet opgevallen. Op weg naar de tram kwamen we langs een rondvaartboot die over vijf minuten zou vertrekken. Daar zij we ingestapt en hebben ons laten varen door de grachten en de haven. De grachten zijn vanaf het water veel mooier dan vanaf de straat, de huizen lijken dan veel hoger en statiger en doordat je niets anders hebt te doen dan te kijken, realiseer je je veel meer, dat alle mannen uit ons vaderlandse geschiedenisboekje langs dezelfde huizen hebben gelopen er er misschien wel in hebben gewoond. Maar de haven was het mooist, er hing de frisse lucht van water en teer en er lag een groot Frans schip in het grootste droogdok, je kon helemaal onder de kiel van dat schip door kijken. Wat lijken het roer en de schroef dan groot.

De volgende dag hebben we huize Doorn, het verblijf van de laatste Duitse keizer, die na de eerste wereldoorlog naar ons land vluchtte, bekeken, 't Was wel een overgang na het rijksmuseum, maar toch erg mooi. De keizer heeft het slot leeg gekocht en zich een hele goederentrein met meer dan veertig wagons na laten sturen uit Duitsland met meubels, porselein, schilderijen, enz. 't Staat er allemaal nog net zo als op de dag waarop hij is overleden. Er was onder meer een gouden servies (eet-, drink-, enz.). Als ze dat gebruikten, werd het eten opgediend in glazen borden die op de gouden werden gezet. In plaats van met een bloemstukje versierde men de eettafel met een zilveren tafelstuk, één stelde Sint Joris en de draak voor, ieder stuk weegt 40 pond. Als je al die weelde ziet, begin je toch wel een tikkeltje anders te denken over de revolutie in 1918/1919. Naast het slot is een hondenkerkhof, daar liggen alle honden van het keizerlijk gezin begraven onder marmeren zerkjes die hun naam, geboorte- en sterfdatum vermelden. We hebben de logeerpartij besloten met een bezoek aan de pyramide van Austerlitz, omdat vader daar vroeger soldaat is geweest. 't Geval viel moeder tegen, alleen maar een berg modder met een uitkijktoren. Enfin, we hebben het toch gezien. Het weer is een beetje van streek. Dit weekend was het koud en regenachtig, dat waren we helemaal niet meer gewend. 't Begint al weer op te knappen, 't is nu wisselende bewolking met een enkele bui en een temperatuur tot 22 graden Celsius.

De komkommerstop van Duitsland is opgeheven. De Duitse huisvrouwen waren niet gediend van de dure komkommers, bitter van smaak en met grote pitten, die hun eigen boeren kweken. Ook augurken mogen weer worden ingevoerd. De stop heeft negen dagen geduurd en in die tijd zijn er in ons land vijf miljoen komkommers doorgedraaid. Op het ogenblik gaan er nog al wat sperciebonen naar de mestvaalt of naar het vee. Ze worden vaak vermalen tot groenmeel. Duitsland gaat misschien zijn grenzen ook sluiten voor onze aardappelen, de regering probeert het te voorkomen door een minimum-prijs te garanderen. De aardappelen zijn dit jaar nooit duur geweest. In heel Europa is de oogst overvloedig, de knollen worden erg dik. Veel boeren zijn bezig om het loof dood te spuiten, zodat ze niet meer groeien. De kwaliteit is prima.

De roomboter wordt steeds duurder. De vorige week ging de prijs met 5 cent per pakje van 250 gram omhoog. En gisteren heeft de grootste boterhandelaar in ons land, de heer R. Buisman te Leeuwarden, het nog een dubbeltje duurder gemaakt. De melkproduktie is door de strenge winter lager dan andere jaren en daardoor is er een botertekort in de wereld. Bij ons kost de boter na de laatste verhoging f 1.20 per pakje, in Duitsland en België f 1.50. Het smokkelen begint minder winstgevend te worden.

De smokkelaars worden steeds gevaarlijker. Ze rijden nu niet meer alleen met gepantserde auto's en storen zich niet aan stoptekens, maar ze bedienen zich van allerhande wapens. Ze leggen een rookgordijn, als ze achtervolgd worden, zodat de douaniers plotseling niets meer kunnen zien. En hun auto's zijn uitgerust met handles, die als ze worden overgehaald, een hoeveelheid "kraaiepoten" op de weg doen belanden. Kraaiepoten zijn ijzers met vier scherpe punten, die autobanden aan flarden rijden. Sommige gooien zelfs molotowbommen naar de achtervolgende douane-auto's. In Zeeuws-Vlaanderen heeft men een geheime fabriek van kraaiepoten ontdekt. Men vond een grote hoeveelheid van deze dingen, materiaal om er nog meer te maken en een flinke partij boter die voor de smokkel was bestemd.

Op het tuindersbedrijf van de firma gebroeders Van Kampen te Stompwijk in Zuid-Holland heeft men dit jaar komkommers op balen stro gekweekt. De nieuwe kas was te laat klaar gekomen en daardoor zat er 40 cm diep vorst in de grond. Toen hebben ze op die grond mannetje aan mannetje strobalen gelegd en gaten in geboord, ze flink nat gemaakt, er een laag stikstof overheen gegooid en de komkommers er in gepoot. Zodra er grond geschikbaar was, hebben ze er een laagje overheen gestrooid. De produktie van de planten was meteen erg hoog. Volgens de firma brengt deze manier van kweken wat meer werk mee, maar men behoeft slechts éénmaal te poten om een heel jaar door komkommers te hebben( anders tweemaal) en vermoedelijk behoeft men de grond slechts om de twee jaar te steriliseren in plaats van ieder jaar. Men gaat het nu ook nog op geperst riet proberen.

In de Eemnesserpolder zijn maniakken doende 's nachts vee te verminken en te vermoorden. Ze zijn begonnen met één koe, die met een hooivork werd afgemaakt, daarna hebben ze een stier in de bek geschoten, later vier koeien met hagel beschoten. De boeren durven 's nachts niet in de polder te waken, want wie op vee schiet, kan het ook op mensen doen, vrezen ze.

Engeland is bezig onze KLM te dwarsbomen. Vroeger landden de Nederlandse vliegtuigen altijd driemaal per week in Singapore, maar toen president Soekarno het vliegen op Djakarta verbood, werd dat éénmaal. De Britse minister van buitenlandse zaken Sellwyn Lloyd beloofde destijds, dat wanneer de luchtlijn werd hersteld, we natuurlijk weer driemaal mochten landen. Maar die belofte is nu op eens vergeten, we mogen maar éénmaal per week landen. We zijn er nogal verbitterd over. We hebben het vorig jaar ons uiterste best gedaan om Engeland in de EEG te krijgen en dit is dan de dank voor deze vriendschap.

Majoor buiten dienst J. N. Breunese, die veertig jaar lang leider is geweest van de Nijmeegse vierdaagse, is overleden. Toen hij in 1923 de leiding overnam, waren er 500 wandelaars, dit jaar ongeveer twaalfduizend. De majoor is 74 jaar geworden.

In Bussum heeft een onbekende dame zesduizend gulden uit de kas van de Raiffeisenbank gestolen. Toen ze binnenkwam, zwaaide ze met een bankje van duizend en brabbelde allerlei tegen een lokettiste. Die begreep er niets van, de directeur schoot te hulp, hij liet de deur achter zich open staan en probeerde met behulp van de landkaart van Europa uit te zoeken, uit welk land de bezoekster kwam. Ze volgde hem echter niet naar de kaart, maar glipte achter zijn rug de open deur binnen en griste twee handen vol bankbiljetten uit een portefeuille bij een loket, zogenaamd om aan te duiden hoe ze haar briefje van duizend wilde hebben gewisseld. De lokettiste wisselde en probeerde de bankbiljetten uit de handen van de bezoekster te trekken, maar dat lukte niet. Toen men de kas opmaakte, bleken er 60 biljetten van 100 gulden verdwenen.

In Sittard is de Gereformeerde Kerk tot de grond toe afgebrand, het meubilair en het pijporgel zijn verloren gegaan. Het was een houten gebouw, de gemeenteleden hadden het juist in hun vrije tijd met elkaar geverfd. Vermoedelijk hebben jongers er vlak bij een vuurtje gestookt.

In Slikkerveer zijn veertien flatwoningen verbrand en vijf beschadigd, 61 mensen staan op straat. Vermoedelijk is één van de bewoonsters met een brandende sigaret in bed in slaap gevallen. Het vuur verspreidde zich tegen de wind in over 60 meter. Een onderzoek heeft uitgewezen, dat de tussen muren niet tot het dak reikten, zodat de nok van het dak als trekgat fungeerde.

De portier van Madurodam heeft in zijn loopbaan al heel wat meegemaakt, maar hij stond toch even met de handen in het haar toen een buitenlandse toeriste een kleuter in een boodschappentas aan de controle toonde. Misschien had de gode man al eens gedroomd van kleine mensjes die door zijn miniatuur stad liepen, maar in een boodschappentas, nee. Het kleine probleem werd spoedig met een grote glimlach opgelost....

## Over de grenzen

(Vervolg van pag. 1)

in hun vroegere kolonie. Zowel Belgen als Kongolezen zijn het er nu wel over eens, dat het land té spoedig en té plotseling zelfstandigheid heeft ontvangen. Door deze laatste ontwikkeling is echter de verstandhouding tussen de twee landen aanmerkelijk verbeterd. Men ziet weer foto's van de Belgische koning in de Kongo!

★

President de Gaulle van Frankrijk, de zelfstandige staatsman die van meet af niet veel voor Amerikaanse leiding heeft gevoeld, moet in 1965 aftreden. Tenminste dan loopt zijn ambtsperiode af. Het blijkt nu echter, dat de Gaulle nog niet aan zijn pensioen denkt, maar van plan is zich opnieuw beschikbaar te stellen. Dit betekent zoveel als dat de Fransen hem opnieuw als hun President zullen kiezen en wel tot 1972. Dit betekent ook dat zowel Europa als de U.S.A. niet kunnen rekenen op een verandering in de Franse politiek. Gezien de ontwikkeling in de laatste jaren houdt dit in, dat Europa meer dan voorheen (onder leiding van de Gaulle) zijn eigen politiek zal vaststellen. Wat dit voor gevolgen heeft, valt moeilijk te zeggen. Er zijn er, die menen, dat de Gaulle zelfs zo ver wil gaan door zich terug te trekken uit de Nato. Dit behoeft niet zo te worden opgevat, dat Europa en de USA niet meer op vriendschappelijke voet zullen blijven staan. Maar het betekent wel, dat het niet meer twee wereldmachten, Rusland en de USA, zullen zijn, maar drie, Rusland, de USA en Europa.

★

Zuid-Korea zal opnieuw proberen een burgerlijke regering te kiezen. De chaotische toestand in het land was aanleiding geweest, dat het bestuur in militaire handen kwam, waardoor inderdaad verbeteringen tot stand gekomen zijn. De bevolking krijgt thans opnieuw gelegenheid zijn eigen regering te kiezen. Maar de militaire machthebber, Generaal Hee, heeft er duidelijk bij gezegd, dat deze nieuwe regering heeft te zorgen, dat corruptie en chaos geheel verdwijnen. Zo niet, dan zal het leger niet schromen opnieuw de leiding in handen te nemen.

**WILLEM G. POOLMAN**

advocaat
notaris
meester in de rechten

330 Bay St., Toronto 1, Ont.
(hoek Bay/Adelaide St.)
tel.: EM 3-1334

**The Christian Reformed Church Co-operative Medical & Hospital Society**

Organized in 1950.

Insures all persons of Dutch extraction and of Protestant persuasion in the Province of Ontario.

PLAN A: Surgical Costs
Family premium, all children under 18 included $34.00 per year.
Single premium $14.00 per year.

PLAN B: Hospital Visits and Diagnostic X-Rays
Family premium, all children under 18 included $12.00 per year.
Single premium $6.00 per year.

All benefits are according to the fees listed in the "Schedule of Fees 1962" as approved by the Ontario Medical Association, with a maximum of $500.00 per case per year.

Ask for complete information.

CHR. REF. CHURCH CO-OP. MED. & HOSP. SOCIETY
BOX 473 - HAMILTON, ONT.

Please send us by return mail the information about your Insurance Plans.

Name: ..............................................

Address: ..............................................

**Hiemstra's Dry Goods**

133 Niagara Street, St. Catharines, Ont. — Res. MU 5-0153

EXTRA VOORDELIGE AANBIEDINGEN:

**6 Hollandse Luiers voor $ 3.25**

DUTCH GROCERIES — SIGAREN — TEXTIEL — KOEKJES
TABAK

***Het adres voor kwaliteit***

**REIZEN betekent GLOBETROTTER**

Globetrotter Travel Service Ltd.

Uw Nederlands georienteerde Reisbureau met Nederlands sprekend personeel in WEST CANADA/USA

**MAAK NU UW PLANNEN VOOR EEN BEZOEK AAN NEDERLAND**

SPECIALE, GOEDKOPE REIZEN

Bel, schrijf of kom binnen.
537 West Georgia Street
(betw. Seymour & Richards)
Tel. MU 4-1191
's Avonds HE 1-8980
VANCOUVER, B.C.
Collect calls van buiten Vancouver worden geaccepteerd.

In Smithers, B.C. contact J. A. Kinderdijk, 16 N. 1st Ave. Tel. 847-9838,

In Prince George, B.C. contact A. Dekker, 1756-8th Ave. Tel. LO 4-9605.

REAL ESTATE

JOHN STRUIK

ACTIVE ASSOCIATE MEMBER
TORONTO REAL ESTATE BOARD

I AM AS CLOSE AS YOUR PHONE
247-3998 or 241-5205

Representing James B. Gilbert Real Estate

## President Kennedy sent telegram to RES

The Reformed Ecumenical Synod received at its sessions at Grand Rapids a telegram from the President of the United States. It read as follows:

I HAVE LEARNED WITH GREAT PLEASURE FROM SENATOR PHILIP HEART THAT THE FIFTH REFORMED ECUMENICAL SYNOD IS NOW CONVENING AT CALVIN COLLEGE, AND I AM DELIGHTED TO EXTEND GREETINGS AND BEST WISHES TO ALL THOSE PARTICIPATING IN THIS IMPORTANT MEETING.

TODAY MANKIND FACES GREATER PERILS AS WELL AS GREATER OPPORTUNITIES THAN EVER BEFORE.

THE NEED FOR STRONG MORAL CONVICTION AND LEADERSHIP HAS NEVER BEEN MORE APPARENT.

THROUGHOUT THE LONG HISTORY AND TRADITION OF REFORMED CHURCHES, YOUR CONCERN FOR AND LEADESHIP IN THE CAUSES OF FREEDOM AND JUSTICE HAVE INSPIRED CONFIDENCE IN THE MEMBERS OF YOUR OWN FAITH, AS WELL AS IN ALL THOUGHTFUL PEOPLES. I FEEL SURE THAT THE RESULTS OF THIS SYNOD WILL CONTINUE TO EXERT A PERSUASIVE MORAL INFLUENCE IN THE SOLUTION OF THE PROBLEMS CONFRONTING US ALL, AND WILL THUS CONTINUE TO ADVANCE THE CAUSE OF INTERNATIONAL PEACE AND UNDERSTANDING.

WITH EVERY GOOD WISH FOR A MOST PRODUCTIVE MEETING.

JOHN F. KENNEDY,
The White House, Washington, D.C.


# Vier Sinterklaas of Kerstmis

thuis in Holland

U bent reeds op een stukje Nederland wanneer U Uw vacantie begint op een Holland-Amerika Lijn schip. Vier Sinterklaas of Kerstmis zowel op zee als aan land. Geniet van de Hollandse keuken, de hoffelijke bediening, de ruime accommodatie, de prettige ontspanning en het vermaarde Nederlandse zeemanschap, resultaten van Holland-Amerika Lijn's 90-jarige transatlantische ervaring.

Koop een retour biljet en profiteer van de 10% tot 25% korting gedurende het winterseizoen.

*„Vaar op een gezellig schip"*

**S.S. RYNDAM: 19 nov. Speciale Sinterklaasreis** van MONTREAL en QUEBEC, aankomst ROTTERDAM 28 nov.

**S.S. STATENDAM: 6 dec.** van New York, aankomst ROTTERDAM 14 dec.

**S.S. RYNDAM: 12 dec.** van QUEBEC, aankomst ROTTERDAM 21 dec.

Informeer naar andere afvaarten in het winterseizoen per RYNDAM vanuit MONTREAL en QUEBEC, of per ROTTERDAM, NIEUW AMSTERDAM, STATENDAM, MAASDAM, en WESTERDAM vanuit NEW YORK.

*Wendt U tot Uw reisbureau of*

**Holland-Amerika Lijn**

MONTREAL • HALIFAX • TORONTO • WINNIPEG • VANCOUVER


## New International Organization IRAM meets friendly reception

The Reformed Ecumenical Synod dealt Friday morning August 9th with a recommendation to endorse a proposal to erect an international organization of reformed voluntary agencies in the field of national migrants and refugees. The name of the suggested organization would be International Reformed Agency for Migration (I.R.A.M.)

The basis of the proposed organization shall be the infallible Scriptures as the authoritative rule for faith and practice is interpreted by the various reformed confessions.

The purpose of the IRAM were explained to be the assurance of close contacts between the various reformed church agencies concerned with matters of migration and the obtaining of adequate representations in the governmental and non-governmental bodies dealing with these problems.

Rev. John P. Galbraith (Orthodox Presbyterian Church) asked which organizations were going to compose the IRAM.

Professor Gerard Van Groningen (Reformed Church of Australia) expressed his agreement with the recommendation.

Rev. Dr. Ralph J. Danhof, stated clerk of the Christian Reformed Church and member of the committee which prepared the recommendation, answered Rev. Galbraith's question. The Reformed churches never had a voice in the international organizations dealing with matters on migration. We have always been pushed into the corner by the large worldwide organizations that were recognized by the governments. Now we would like to have an equal voice.

Dr. G. C. P. Van der Vyver (Die Gereformeerde Kerk van Suid-Afrika asked about the meaning of the word "endorsed".

Prof. Dr. J. Murray (Orthodox Presbyterian Church, assessor of the RES) said that the IRAM is not going to be an arm of the RES, but we certainly do agree with the intentions of the proposed organization.

Dr. Dick Van Halsema (Christian Reformed Church said that already existing organizations within the Reformed family will be included in the IRAM.

The privilege of the floor was granted to Mr. Dale De Haan, consultant to the U.S. Senate Sub-committee on Refugees, Washington, D.C., who supplied the RES with some background information. There is a very positive need for such an organization. Last year 300.000 immigrants have been admitted to the United States only, and all over the world thousands of people are migrating. Many of them have no church affiliation at all.

There is no Reformed body to assist these people. It is a part of our commitment to Christ our Lord to do this work as effectively as possible, said Mr. De Haan.

After Mr. De Haan's address the discussion went on for a few minutes. Though synod seemed to be agreeing on the major points, the proposal was for some technical reasons referred to a committee, and during a later session of synod the matter will be brought up again.

A.V.


SUPPORT
YOUR CHURCH IN ACTION!
CHRISTIAN REFORMED WORLD RELIEF COMMITTEE
2417 Eastern Ave., S.E.
Grand Rapids, Michigan
*a synodical board*


## RES appointed Secretariat

### "PROFITABLE MEANS TO PROMOTE THE FAITH"

The Reformed Ecumenical Synod decided in its session of Friday August 9th to appoint a permanent secretariat in order to be able to promote its work among the churches in a more efficient way.

Dr. J. D. Vorster (Die Gefedereerde Nederduitse Gereformeerde Kerke, South Africa), convener of the committee on organization and function of the RES, while introducing the subject-matter to synod, said that the RES has to move forward now at this fifth synod. We are at the cross-roads, and we have passed the infant stage. In many phases the young organization of the Reformed Ecumenical Synod failed to function adequately. But now the RES should be made a profitable means to promote the Christian faith, for the sake of protestantism all over the world as well as for the constituent churches.

We have so many things to compete with, and we certainly may not slide back now, said Dr. Vorster.

Professor Gerard Van Groningen (Reformed Church of Australia) said that the young and weak churches of Australia certainly hope that now a real push will be given so that the RES will be able to render a most valuable service to the smaller communities.

Rev. Carl J. Reitsma (Orthodox Presbyterian Church, U.S.A.), Rev. J. De Waal and Dr. C. J. Verplanke, both representing the Christelijke Gereformeerde Kerken in Nederland) expressed their agreement on this proposal.

Prof. Dr. H. N. Ridderbos (De Gereformeerde Kerken in Nederland) stressed also the necessity of having a means to go forth. "Our desire is to have a stronger and better RES."

Elder A. De Jager and Dr. Paul G. Schrotenboer (Christian Reformed Church) also supported the proposal.

*Dr. Kromminga: "Fine plan."*

Prof. Dr. J. Kromminga (Christian Reformed Church) said that the committee which prepared the recommendation is to be recommended for this fine plan. "The plan has excellent features, and I would like very much to have this passed," said Prof. Kromminga.

The task of the secretary is the one of a liaison officer between the various churches and committees of the RES. He is expected to inform the member churches of the decisions taken by the Synod, to promote the execution of these decisions, and to stimulate the furtherance of the work assigned to the committees of the Synod.

The RES allotted a sum of $5000 per year to cover the costs of a part-time secretariat.

A.V.


**VAN DELFT'S**
**Book & Gift Shop**

Grote voorraad
HOLLANDSE en ENGELSE GRAMMOFOONPLATEN,
Bijbels,
Psalmboeken,
Kinderbijbels
Leesboeken,
Studieboeken.
1058 MAIN STREET W.
HAMILTON (ONT.)
Tel. JA 8-1932


# DE ZILVEREN TROMPET

door J. WESLEY INGLES
(Vertaald door J. Vriesinga)

(40)

De eerste week van trouwmaand juni was tegelijk de laatste week van het academisch jaar. De eerste rozen bloeiden en boeken schenen in deze wereld hoe langer hoe minder op hun plaats.

Het was de laatste jaren gewoonte geworden dat de oudste studenten er een paar dagen tussen uitknepen om voor het laatst een weekend samen te zijn voordat ze her en der verspreid werden. Dit jaar stond een tocht naar Cedar Lake op het programma. Randall nam de aankondiging ervan op zonder het enthousiasme dat de anderen aan de dag legden. Z'n kaak was helemaal beter en hij kon zijn mond weer gewoon gebruiken. Dat kon hij niet gebruiken als excuus om er aan te ontkomen. Maar wat deed het er ook toe. Alleen achterblijven zou ook niet zo leuk zijn.

Het was een mistig, grijze ochtend, nog voor de zon op was, toen ze de honderd mijl lange rit begonnen in verschillende auto's. Hij reed in Jean Culver's auto, een zware Cadillac, samen met zeven andere jongelui. Hij zat voorin dicht tegen Jean aan geplakt. Ze reed snel en driest, maar met het gemak dat het resultaat is van veel ervaring.

Fay zat in een andere auto; Nita ging niet natuurlijk.

Toen ze eenmaal onderweg waren kreeg hij een onverwachte schik in deze snelle vlucht het zuidoosten in. Naast hem zat Conrad, die de humorist van de school was. Hij hield de hele groep bijna voortdurend an het lachen met zijn gevatte en luchthartige grapjes. Al Randall's sombere gedachten vielen van hem af in de algemene pret.

Jean was een heerlijk levenslustig meisje. In dat opzicht overtrof ze zelfs Nita. Hij had haar al dikwijls ontmoet, maar op de een of andere manier had hij nooit ontdekt hoe ze in werkelijkheid was tot deze morgen toe. Waarschijnlijk had hij teveel aandacht gehad voor Fay. De laatste tijd had hij doelbewust getracht om de gedachten aan Fay uit zijn hoofd te weren, maar haar beeld liet zich nooit geheel verdringen. Altijd weer zag hij die bruine ogen onder dat bruine haar en die schattige kin.

Maar nu genoot hij van Jean's nabijheid. Hoe bestond het dat hij haar altijd over het hoofd had gezien. Ze was knap en een en al levenslust. Hij had haar wel eens gezien op het tennisveld en haar knappe spel bewonderd daar. Maar nu eerst werd hij zich bewust van haar lenige, goed gebouwde figuur.

Het was nog vroeg toen ze bij de plas arriveerden, als eersten van de hele groep. Samen verkenden ze de omgeving, opgewonden en vrolijk als kinderen op een vakantiedag, die boeken en lessen mogen vergeten, alles, behalve hun samenzijn in vriendschap.

Randall zat er nu helemaal in. Het zouden leuke dagen worden, naast een meisje als Jean. Haar stem boeide hem. Er haar lachen. Onopvallend bleef hij steeds in haar nabijheid.

De andere auto's arriveerden nu al spoedig met hun lading van lekkernijen en steeds meer jongelui in luchtige zomerkleren.

Cedar Lake was de hele zomer conferentie-oord voor van alles en nog wat, mar om deze tijd van het jaar was het er nog stil, practisch verlaten, zodat ze het rijk alleen hadden. Ze hadden het hele terrein afgehuurd, tennisveld, kampeerterrein, keuken, eetzaal, slaapgelegenheden, alles voor een prikje.

Iedereen kreeg een taak op en tegen de middag hadden de meisjes en complete maaltijd klaar, een maaltijd die altijd en overal de eetlust wakker zou hebben geroepen.

Randall was zich er niet van bewust dat hij Fay vermeed. Ze zag er aantrekkelijk genoeg uit, maar hij gaf nu zijn aandacht aan Jean. Ze zouden deze middag samen tennissen en later gingen ze zwemmen. Hij raakte helemal onder de bekoring van haar onstuimige aard. Het feit dat ze practisch verloofd was met een beginnende advocaat in Chicago scheen geen van beiden te hinderen om zich geheel over te geven aan het genot van elkaars gezelschap. Zij genoot een typisch vrouwelijke voldoening in mannelijke attenties. Ze had altijd al een heimelijke bewondering gekoesterd voor Randall en, met een raffinement dat Nita ontbrak mengde ze coquette vriendelijkheid en natuurljke reserve tot een bedwelmende drank en gaf die Randall te drinken.

De drie dagen waren boordevol activiteit van de vroege morgen tot de late avond, als de meisjes naar bed gingen met een serenade in het maanlicht voor het venster.

Voor de laatste avond stond er een kampvuur op het programma en samenzang in de warme gloed er van. Terwijl ze bezig waren hout te verzamelen raakte Randall zijn hoofd kwijt. Hij vroeg Jean of ze zin had in en kano-tochtje in het maanlicht. Niemand zou hen missen tot na het kampvuur. Er was weinig aandrang nodig om haar over te halen.

Samen knepen ze er tussen uit, naar het strand, waar hij een kano in gereedheid had gebracht. Het was hier stil. De kano schommelde en het water klotste zachtjes toen ze instapte en zich neerzette op wat kussens. Met een paar krachtige slagen zond hij het vaartuigje de zilver-glanzende ruimte op.

Achter hen verstierven de rosse kleuren in de avondlucht. Ze zagen dat een lucifer aangestreken werd en hoe de kleine vlam opsprong in het droge hout. En even later drong zelfs het geknetter van het harsachtige hout tot hen door, vaag en ver als het tikken van een horloge in de nacht.

Ze gleden bijna geruisloos in de schaduw van een overhangende oever met kleine draaikolkjes aan de achtersteven en waar de riemen in het water sloegen. Jean leunde achterover, haar ene hand door het water strelend. Ze neuriede een bekend wijsje en keek naar Randall met een paar ogen die schenen te vragen: Wel, wat denk je nog meer te doen?

Hij verstond die onuitgesproken vraag en stuurde de kano geruisloos naar een inham in de schaduw van treurwilgen. Ze waren niet erg ver van het kampvuur nu. Hij borg de roeiriem weg en kwam naar haa rtoe. Zij maakte ruimte voor hem naast haar.

Er was nu geen enkele gedachte meer in Randall aan de bedoeling waarmee hij naar Wharton was gekomen. Hij had zich plotseling en geheel overgegeven aan de bedwelmende drang om dit meisje in zijn armen te nemen. Al haar levensdrift scheen haar plotseling verlaten te hebben. Ze was nu volkomen passief en meegevend als de wilgetakken toen hij zijn arm om haar heen soeg. Ze praatten met trage zachte stemmen. Hun woorden dreven schijnbaar doelloos heen en weer net als de kano. Minutenlang was er niets dan het zacht geklotst van het water. Hij kuste haar wang en langzaam en zonder een woord keerde ze haar lippen naar de zijne.

Van over de zilverrimpelende golfjes drong nu het zingen van jonge stemmen tot hen door met de begeleiding van tokkelende snaren.

Ze zongen gezangen, de oude, geliefde Wharton gezangen; ze zongen ze samen, misschien voor de laatste keer.

Have Thine own way, Lord,
Have Thine own way;
Thou art the Potter,
I am the clay.
Mold me and make me
After Thy will,
While I am waiting
Yielded and still.

Dat was altijd een gezang dat de voorkeur genoot op gebedssamenkomsten. Fay had het gespeeld die avond dat hij welbewust Christus afgewezen had. Nu hingen de wijs en de woorden in de avondlucht als wierook in een tempel. Ze drongen Randall's bewustzijn binnen als naalden die hele rijen herinneringen als draden achter zich aan trokken. En hij ging dit allemaal vaarwel zeggen?

Terwijl ze zongen drongen al die herinneringen zich vlijmscherp aan hem op: de stem van Professor Brainard, die hem een zilveren trompet noemde en hem vroeg zijn leven te wijden aan Christus; de stem van een heroieke zendeling uit Afrika, die hem uitdaagde een kerel te zijn; de stem van Dr. Nostrum die met onaanvechtbare logica de leegte van zijn ongeloof aan het licht stelde; het schokkende verdriet van mevrouw Wentworth die aan zijn schouder schreide; de stem van Fay, boven dit alles uit. Het was alsof hij nu die stem hoorde in het zingen:

Have Thine own way, Lord,
Have Thine own way;
Hold o'er my being
Absolute sway!
Fill with Thy Spirit
Till all shall see
Christ only, always,
Living in me.

En het bracht hem terug naar de tent in Brooklyn. Hij hoorde haar spel. Hij hoorde de grijze profeet: Te leven is mij Christus, te sterven gewin. Dat is Paulus' levensopvatting en zijn definitie van sterven kan men alleen maar schrijven achter zijn levensopvatting: Te leven is mij Christus.

Plotseling had Jean's nabijheid alle bekoring voor hem verloren. Wat deed hij eigenlijk? Het was alsof hij wakker werd uit een droom, die een angstige wending dreigde te nemen.

Waar was hij mee bezig? Keerde hij zich af van eeuwig leven voor een jaar of wat plezier en ambitie? Maar dat was verkeerd. Hij was een dwaas, een grote dwaas. Waarom wilde hij Christus niet aanvaarden? Waarom niet?

En daar met Jean Culver nog in zijn armen, en de stemmen rond het kampvuur op de achtergrond gaf Randall MacRae zich eindelijk gewonnen. De strijd was hem te machtig geweest. Hij kon deze Persoonlijkheid die hem met zijn liefde bleef vervolgen niet langer weerstaan en een golf van ongekende vreugde sloeg plotseling op in zijn hart. De strijd was voorbij. Nu kon hij werkelijk zingen:

Fill with Thy Spirit
Till all shall see
Christ only, always,
Living in me.

De Geest die Wharton bezielde had opnieuw een ziel tot Christus en Zijn Koninkrijk gebracht.

Hij stond behoedzaam op en keerde terug naar zijn plaats waar hij de roeiriem opnam.

"Laten we teruggaan om mee te zingen," zei hij met een nieuwe klank in zijn stem. "Misschien krijgen we de kans niet weer."

Jean was verbaasd en vroeg zich af wat de oorzaak was van deze onverwachte reactie.

(Wordt vervolgd.)

# CLASSIFIED ADS

Pay your advertisement when you send it in. See our standard-rates below:

Birth-announcements $ 3.00
Engagement-announcements ........ $ 3.00
Marriage and anniversaries .......... $ 4.00
Notifications of death .................... $ 4.00

"For Sale" and "Want" advertisements up to 30 words $ 2.00. Every word more 5¢

For "letters under number" $ 0.50 extra.

—

Send your payment together with your ad to:

***Calvinist-Contact***
**Box 312, Station B,**
**Hamilton, Ont.**

---

With great joy and gratitude to the Lord we announce the birth of our son

CORNELIUS JAMES

A brother for Debbie Janice.
Mr. A. Veltkamp.
R. A. Veltkamp—Verbruggen.

Saskatoon, Sask.

---

With joy and gratitude we announce the arrival of our 4 month old daughter and sister

MARGUERITE

whom God has entrusted unto our care.

Mr. & Mrs. C. Parlevliet.
Nicholas.

August 16th, 1963.

1065 Portage Rd.
Niagara Falls, Ont.

---

Mr. & Mrs. Th. Horzelenberg announce the marriage of their daughter

MARY
to
Mr. WILLIAM VAN DELFT

to be held on Saturday, August 24th, 1963 at 3:00 p.m. in the First Christian Reformed Church of Hamilton, Ontario.

The Rev. John Ehlers officiating.

Future address:
312 Jefferson Ave. S.E.
Grand Rapids, Michigan.

---

Mr. and Mrs. John W. Duthler wish to announce the marriage of their daughter

AUDREY
to
Mr. HENRY J. BOER

on Saturday, the 24th day of August, 1963, at 3 o'clock p.m. in the Immanuel Christian Reformed Church, corner Mohawk and West 5th, Hamilton, Ontario.

Rev. J. A. Quartel officiating.

---

**Lambert Huizingh**
**Accredited Public Accountant and Auditor**
**Commissioner for taking Affidavits**

●

**Box 315**
**BRADFORD, ONT.**
**Telephone: PR 5-2282**

●

**139 Albert St.**
**OSHAWA, ONT.**
**Residence: AURORA, ONT.**
**PArkview 7-9797**

---

Voor

**FARMS en HUIZEN**

in

**Hamilton en omgeving**

stelt U zich in verbinding met:

# Jack Bylsma,

**Real Estate**

1607 King Street East,
HAMILTON, ONT. LI 9-3894

---

Voor een geslaagde vacantie met de hollandse gezelligheid.

**"Little Europe Resort"**

**Bracebridge, Muskoka.**

Cottages te huur tegen redelijke prijzen. Uitstekende kampeer-, zwem- en visgelegenheid.

R. S. Bakema Tel. 645-2738
(35 mijl van de Chr. Ref. Church in Orillia)

---

With gratitude to God we announce the 25th wedding anniversary of our parents

JOHN HUGO DE WIT
NEELTJE DE WIT—VAN TILBURG

on August 25, 1963.

Alida and Richard Poort,
Bill, John and Jean.
Wilhelmina and Kryn (eng.).
Cace.
Nellie.
Jean.
John.
Marie.

R.R. # 1,
Embro, Ont.

---

God has spared, for each other and for us, our dear parents and grandparents

KOOP GRITTER
and
ALBERTHA GRITTER—JANSEN

With gratitude for His immeasurable goodness, we hope to celebrate their 30th wedding anniversary on August 25, 1963.

May our lives be guided by their compass: "Without Me ye can do nothing."

Their children:
Evert & Jenny.
Hank & Erika.
Jake & Gus.
Bert & Alida.
Anne.
Diane.
Nancy.
Rhea.
George.
Bertha.
Cope.
Betty.

8 grandchildren.
Aunt Diene Pieltjes—Jansen.

Maple Ave.
Fenwick, Ontario.

---

HONDERD ACRE FARM

met huis (10 kamers). Badkamer en centrale verwarming. Farm is geschikt voor pluimvee en/of kwekerij. Ongeveer 1 mijl van Guelph. Brieven onder: Box 2, Guelph Mercury, Guelph, Ontario.

---

Holl. farmer, vijftiger, zoekt langs deze weg

KENNISMAKING

met vrouw van middelbare leeftijd. Brieven met foto worden beantwoord en op erewoord teruggezonden. Schrijf aan No. 1641, % Calvinist-Contact, P.O. Box 312, Stat. B, Hamilton, Ont.

---

Wanted:

YOUNG SINGLE MAN

preferably with experience for dairy farm work. Must be clean. We live 3 miles from Sarnia on highway. Apply to Robert Freer, 1676 Plank Rd., Sarnia, Ont., R.R. 2. Phone Di 4-8453.

---

For sale:

'61 V.W. SCHOOLBUS

Fully equipped. Contact: Mr. B. Duits, R.R. # 2, Newmarket, Ont.

---

Weduwe, 48 jaar (met 2 opgroeiende kinderen) zoekt

CORRESPONDENTIE

met heer. Brieven onder no. 1631, % Calvinist-Contact, P.O. Box 312, Stat. B, Hamilton, Ont.

---

Wanted:

SCHOOLBUS

in good condition. Seat capacity: ± 35. Contact: Mr. B. Duits, R.R. # 2, Newmarket, Ont.

---

For sale:

GROCERY AND VARIETY STORE

but building also suitable for restaurant, bakery ar any kind of business. The lot has a frontage of 165 ft. and is 189 ft. deep. It is a corner lot on 40 Highway and Baselina W., south side of Wallaceburg. The building is 60 x 50 ft. with living quarters. About 10 years old. Mr. Henry Debrone, 800 Murray St., Wallaceburg, Ont.

---

OPPORTUNITY KNOCKS

Grocery and clothing business in Southwestern town. Equipment and fixtures included. Living quarters above. Apartment gives added income. Gas heated. Doing terrific turnover. Owner selling due to illness in family. Must be seen to be appreciated. Asking $40,000.00. Call or write to exclusive agent. John Humeniuk - Dani Real Estate Ltd. - 354 Wellington St., London, Ontario - Phone GE 2-2211 business or 451-1571 residence.

---

KOSTHUIS GEVRAAGD

door jongeman. Liefst tussen Beamsville en Hamilton, of in Hamilton East. Brieven onder no. 1640, % Calvinist-Contact, P.O. Box 312, Stat. B, Hamilton, Ont.

---

21½ ACRES OF MARSHLAND FOR SALE

Good house & storage. Well equipped. Forced to sell, owner is sick. Mr. V. Lotto, R.R. 2, Newmarket, Ont. Phone Bradford 775-2873.

---

## Teachers Wanted

Drayton Calvin Christian School is in need of

A PRINCIPAL and
A TEACHER

for the grades 2 and 3. Please send your application to G. Lubberts, Secr., R.R. 2, Drayton, Ont.

---

The Calvin Christian School at Clinton, Ont. invites applications for a

TEACHER

for the lower grades. Experience preferred. Sec.: K. VandenHeuvel, R.R. # 2, Goderich, Ont.

---

The Calvinistic Christian School of Wellandport, Ont. is in need of one

TEACHER

to complete their staff of eight. Salary is in compliance with the Ontario Wage Schedule.

Send all information, stating qualifications, to: Mr. H. K. Bergsma, R.R. # 1, Wellandport, Ont.

---

The Jarvis Canadian Christian School will be in need for

ONE TEACHER

qualified, for grades 5b and 6, by Sept. 1, 1963. Please send applications to Mr. A. Norg, R.R. 4, Hagersville (Ont.).

---

Williamsburg Chr. School Soc. will be in need for

A PRINCIPAL AND
A TEACHER

Please send applications to A. Oosterhof, secr., Box 121 Chesterville, Ont.

---

## Association for Reformed Scientific Studies

On one of the following topics:

"THE KINGDOM OF GOD"
"CHRISTIAN PERSPECTIVE"
"CHRISTIAN LIBERTY"
"CHURCH AND WORLD"

# Dr. F. H. Von Meyenfeldt

**will speak in the following places:**

September 3 - Lethbridge; Sept. 4 - Calgary; Sept. 5 - Red Deer; Sept. 6 - Edmonton; Sept. 7 - Vancouver; Sept. 9 - Duncan; Sept. 10 - Vancouver; Sept. 11 - Smithers; Sept. 12 - Abbotsford; Sept. 16 - Winnipeg; Sept. 17 - Fort William, Port Arthur; Sept. 19 - Calvin Seminary, Grand Rapids; Sept. 19 - Opening "Groen Club", Grand Rapids; Sept. 20 - Calvin College, Grand Rapids; Sept. 20 - Trinity College, Chicago; Sept. 23 - Westminster Seminary (Philadelphia); Sept. 24 - Essex; Sept. 25 - Woodstock; Sept. 26 - Toronto.

**COME AND LEARN ! !**

## Opleiding van Onderwijskrachten

Er schijnt nog steeds misverstand en verwarring te heersen over de opleiding van onderwijzers en onderwijzeressen. Ik heb voor me liggen een brief van één van onze lezers, die nog niet tevreden is met mijn eerdere uitleg van zaken. Het schrijven komt hierop neer: Calvin geeft niet zoveel gelegenheid om practisch onderwijs te geven, terwijl je in Canada meer opleiding krijgt om te onderwijzen in lagere scholen. Calvin geeft niet zo'n goede opleiding als de mensen hier krijgen, want hier krijg je een opleiding in alles.

In Calvin is de geschiedenis Amerikaans en Canadese geschiedenis wordt er niet gegeven. De schrijver zou wel naar Calvin willen, maar krijgt daarover veel critiek te horen. Het Amerikaanse systeem verschilt van het Canadese."

Laat me beginnen met te zeggen dat ik het ten zeerste waardeer dat onze lezers en lezeressen met hun moeilijkheden voor de dag komen. Er moet zo langzamerhand een helder licht gaan schijnen zodat men weet wat men doet, en waarom men het doet. We mogen wel erg blij zijn dat we zo vele christelijke scholen hebben en dat er daardoor een roep is om onderwijskrachten. Het gaat immers om de toekomst van ons christelijk leven, om onze kerken, om onze plaats als belijders in dit land. Dat heeft allemaal te maken met de bouw van scholen. Ik ben hiervan overtuigd dat de plaats van de kerk in dit land te maken heeft met het onderwijs dat de kinderen ontvangen. Of in andere woorden, de kerk plukt de eerste vruchten van het bestaan van onze scholen.

Natuurlijk is het van groot belang dat onze onderwijskrachten in Canada hun opleiding ontvangen. Daar moet het ook naar toe. Maar op dit ogenblik is het zo ver nog niet. Ik denk dat we er dichter en dichter bij komen. Als in 1964 in Hamilton Grade 13 geopend kan worden, moet er nog één stap gezet om dit doel te bereiken. Dan kan er net als voor de public scholen b.v. een éénjarige cursus gegeven worden, zodat we wat betreft dit hetzelfde hebben als wat bestaat voor de openbare scholen. En dan is de opleiding helemaal Canadees.

Maar laat me dit ook zeggen dat dit geen academische graad geeft. Men heeft geen B.A. Dan moet men naar Calvin of naar een universiteit in Canada. In mijn vorige schrijven heb ik daarop de nadruk gelegd dat men in Calvin een "academic" opleiding krijgt die leidt tot een degree en dat is belangrijk.

Natuurlijk, in de States is de opleiding gericht op de U.S.A. Niemand mag dat anders wensen. Dat spreekt vanzelf. Ook al kan men aan Calvin een course volgen in Canadese History. Maar . . . en hierop wil ik de volle nadruk leggen, we hebben in Canada *nog niet* de volledige opleiding voor teachers. Er moet nog aan gewerkt worden. We hebben een High School die bijna Grade 13 heeft. Nu moet er meer gebeuren. En dat neemt tijd. Ik kan niet zeggen hoe veel en wie de volgende stap gaat zetten, welke instantie de koe bij de horens pakt. Ik weet alleen dat dit ook tijd neemt met het oog op de kosten. Maar komen zal het, daaraan twijfel ik niet. En . . . in de tussentijd hebben we het beste te zoeken wat we krijgen kunnen en dat is in mijn overtuiging een Christelijke opleiding aan een Christelijke opleidingsschool. Ik neem aan dat mijn briefschrijver een public High School heeft bezocht. Er komt meer kijken om in onze scholen les te geven dan te leren rekenen en schrijven. De hoofdzaak is dat alles draait om de kinderen te leren Hem te dienen Die hen daarvoor aan de ouders heeft toevertrouwd. Alle problemen zullen verdwijnen als wolken voor de zon, zodra we zien dat onze opleiding gericht moet zijn op de vreze des Heren die het beginsel der wijsheid is.

Dus laat ons bidden voor en werken aan een volledige opleiding voor onderwijskrachten in Canada. De Here heeft veel gegeven en Hij zal het ook verder doen. Maar nu, nu is de weg voor onze onderwijskrachten om, als het mogelijk is, een Christelijk College te bezoeken. Niet wat mensen zeggen is beslissend, maar wat het beste is voor ons en onze kinderen.

Rev. W. van Dijk

---

TE KOOP

**Een beste 100 acres Farm**

Deze farm is gelegen aan de hoofdweg, enige mijlen van Woodstock. Het huis is van alle gemakken voorzien, de barn is in excellent conditie. Eigenaar heeft op het ogenblik 100 zeugen en een 40 stuks beef koeien. De volle prijs van de farm is $ 24.000 met $ 5000 down. Eigenaar is ook genegen te ruilen voor een farm rond Listowel of Wellandport.

Bent U geïnteresseerd in een goede 100 of 200 acre farm in het hart van Oxford County of rond Listowel, Harriston of Fergus & district? Wij kunnen U zeker helpen. Wij beschikken nl. over een staf van rond 60 salesmen, verdeeld over Ontario. Mocht U desgewenst een nacht over willen blijven om de zaak eens rustig te bekijken, ook hiervoor is gelegenheid en het verplicht U tot niets. Contact ons — tel. 423-6406 — of schrijf ons aan

Box 73, BEACHVILLE, Ont.

**Mrs. D. Wybenga**
Vertegenwoordigt
J. A. WILLOUGHBY, Toronto.

---

**Gaat U verhuizen?**
dan naar:

**VAN'S MOVING & CARTAGE**
(eigenaar J. Vander Wal)

Speciaal ingericht voor het vervoer van Emigratiekisten. Verder: Van Stake, Dump en Platformtrucks. 1562 Muir Rd., PORT CREDIT, Ont. Tel.: Office EM 6-4090.
After 5 CR 8-3253

---

# Ministers

Did you order already the

***Catechism Books***

for the new season?

**Pro Rege Publ. Co.**
and
**Speelman's Bookhouse**

10 Golfdown Dr.,
Rexdale, Ont. 741-6563

Bibles - Books - Records - Printing.

---

### Van de Redaktie

Wegens gebrek aan plaatsruimte was het ons niet mogelijk alle verslagen van de Reformed Ecumenical Synod in dit nummer te plaatsen. In het nummer van volgende week hopen wij nog enkele bijzonderheden en de slotzitting op te nemen.

Red.

---

**JOHN SAKES**
Uw KAPPER uit AMSTERDAM

Hwy. 8 West van GRIMSBY.
½ Mijl ten O. van SLESSER'S MOTORS, Mountain zijde.
100% Service.
Maandags gesloten WH 5-2520

---

**FARMS FOR SALE**

168 ACRE FARM, 2½ mijl van Drayton kerk en school, brick huis, goed ingericht, bank barn 56' x 70' stalen stallen, pig pens, milk house, bulk tank, $ 26.000, gemakkelijke voorwaarden.

170 ACRE FARM, wel ingericht huis, goede stallen, milkhouse, bulk tank, $ 26.000, met vee en machinerie $ 40.000. Iets aparts. Don't miss this one!

148 ACRES, 1 mijl van Listowel. Goede gebouwen. $ 25.000.

100 ACRES, goed ingericht huis, badkamer, furnace, bank barn 56' x 68', henhouse 32' x 56, 3 stories pig barn 45' x 50'. Prijs $ 21.000 met $ 3000 of $ 4000 down.

Also 3 broiler farms and farms with milkcontracts.

**JOHN BOSVELD - REALTOR**
MEAFORD, ONT. - BOX 228 - TEL. 428

F. C. van Eyl
R.R. 1, Gorrie, Ont.
Tel. 35R2 Fordwich

C. Burema
R.R. 1, Clinton, Ont.
Tel. HU 2-3287

---

Importers of leading Tobacco and Food Products require an active and energetic

## Sales Representative

for Toronto and surroundings.

Applicants should be well introduced with the tobacco and confectionery wholesale trade and should have knowledge of Dutch.

Apply Box 1630, c/o Calvinist-Contact, P.O. Box 312, Station B, Hamilton, Ont.

---

WILLOWDALE CHRISTIAN SCHOOL
in
METROPOLITAN TORONTO
requires

**TWO QUALIFIED TEACHERS**

for primary grades. Ability to teach music is recommendable. Prospective applicants must not forget that Toronto is a very large city and what is more, it is a University centre, with nearly unlimited opportunities to increase academic and other educational standards.

Send applications to: S. Smilde, 367 North Taylor Mills Dr., Richmond Hill, Ont.

---

# Bekendmaking

**U kunt geld besparen als U nu Uw reservation maakt voor een retour per vliegtuig voor drie weken.**

INGAANDE 1 OCT. 1963
tot 30 APRIL 1964.

**MONTREAL—AMSTERDAM $ 368.50**
**TORONTO—AMSTERDAM $ 408.50**

Zendt Uw aanvraag zo spoedig mogelijk in bij:

**GLOBE TRAVEL SERVICE**

**63 Yonge Street North**
**Richmond Hill, Ont.**

CALL COLLECT: 884-7851
285-5782

**HERBERT and JOAN GOODHOOFD**

# CHRISTIAN COURIER
A SUPPLEMENT TO CALVINIST-CONTACT

**Editors:** Rev. F. Guillaume, (Mrs.) Bernice Schrotenboer, (Mrs.) Ineke Parlevliet.

**Managing Editor:** D. Farenhorst.

**Publisher:** Guardian Publishing Co. Ltd. Box 312, Station B, Hamilton, Ont. Phone 547-1488 and 547-1489.

**Characters and names in fiction stories in this weekly are imaginary. Contents may not be reprinted without permission of the publisher.**

**The publisher will not be responsible for the loss of any manuscript, drawing or photograph. The publisher accepts no responsibility for opinions by its authors.**

# IS LIFE WORTHWHILE?

Do you know why you live?

I would like to hear your immediate reaction to this question. Do you call it a silly one? Did you ever ponder over it? Do you think the question is not important at all? Or are you familiar with this problem?

The question is more than an occasional or accidental one. It is as old as mankind itself. All kinds of philosophical systems have tried to answer it and just as many solutions have been offered in the course of the centuries.

Today it is said that there is no reason at all why we exist in this world: no reason, and also no purpose. If this is true, there is no law either, of course. The result of such thinking is evident in our time. If this system is right, hope is gone and happiness disappears. Life changes into a material and spiritual chaos.

The problem is so deeply rooted in man's thoughts and feelings that we are not astonished to find it in the Bible also. The writers of the Bible have often wrestled with the question: why do we exist? or, what is the purpose of our life on earth?

Let me limit myself to one of them, namely the Preacher. His book is filled with questions. All of them with the one problem: what is the reason for human existence and what is its purpose? In short, is life worthwhile?

The answer given in this book, Ecclesiastes, seems to be disappointing. At least in the first part of the book we find only one conclusion: "What profit has a man of all his labour which he takes under the sun? Vanity of vanities, says the Preacher, all is vanity."

Fortunately this is not all we can say about the subject. We must keep in mind that Ecclesiastes belongs among the last books of the Bible. It is even probable that this is the last one of them all, the closing book of the Old Testament. This very fact gives us a wonderful perspective.

After all that had passed in the history of Israel, about four centuries before the birth of Christ, some unknown gifted person, a talented poet and thinker wrote this book about this life problem. We may conclude, however, that his main purpose was to picture human life without God. Then indeed it is vanity. Then indeed life is hopeless.

We may understand Ecclesiastes as the last call of the Old Testament before the coming of Christ. This book is a loud cry of earthly darkness, out of human misery! It is a prayer to God for light and comfort, to strive against vanity and to grant meaning and sense to our life on earth.

At the end of his book the Preacher finally gives the solution to the problem, when he says, "Let us hear the conclusion of the whole matter: Fear God, and keep His commandments, for this is the whole duty of man."

It is interesting to consider that the word "duty" in this sentence is printed in italics in the King James Bible. This means that the word was missing in the orginal text. Original it says: this is the whole man."

It is highly important to find the right answer to our question. Man is not a kind of animal or some product of nature, but as the only creature God made after His own image, man's meaning and purpose lies in the fear of God and in the obedience to His commandments. This is the whole man.

Remember what Christ did in His work on earth. He paid for our sins. He delivered us from the tyranny of Satan, but at the same time He renewed us, changing us through the Holy Spirit into a "new man", and the New Testament teaches us that the essence of that "newness" is nothing else but that same fear of God and that same obedience to His commandments.

Therefore life is worthwhile, for it is precious in God's sight. If we fear God — but listen, this is the only condition — the meaning of our life is in the honour of God's Name. We live for Him! We received talents and capabilities to serve God. Our purpose is to do something for our God in this world through the grace of Jesus.

Whatever your job may be and howsoever your circumstances, by faith in God's Word you are a co-operator with God, building His house in this world. Jesus Himself told us so. Once the disciples asked Him, "Teach us to pray." Do you realize that this question meant: show us our needs? Lord, tell us what we need most of all, otherwise we don't know what to pray for.

And what did Jesus answer? He said, "When you pray, say 'Hallowed by Thy Name!" No other answer was possible. This is our purpose. This is our only meaning. This is what mankind needs. This is why life is so exceedingly worthwile.

We are here in the world to honour our God Who has made us.

F. Guillaume.

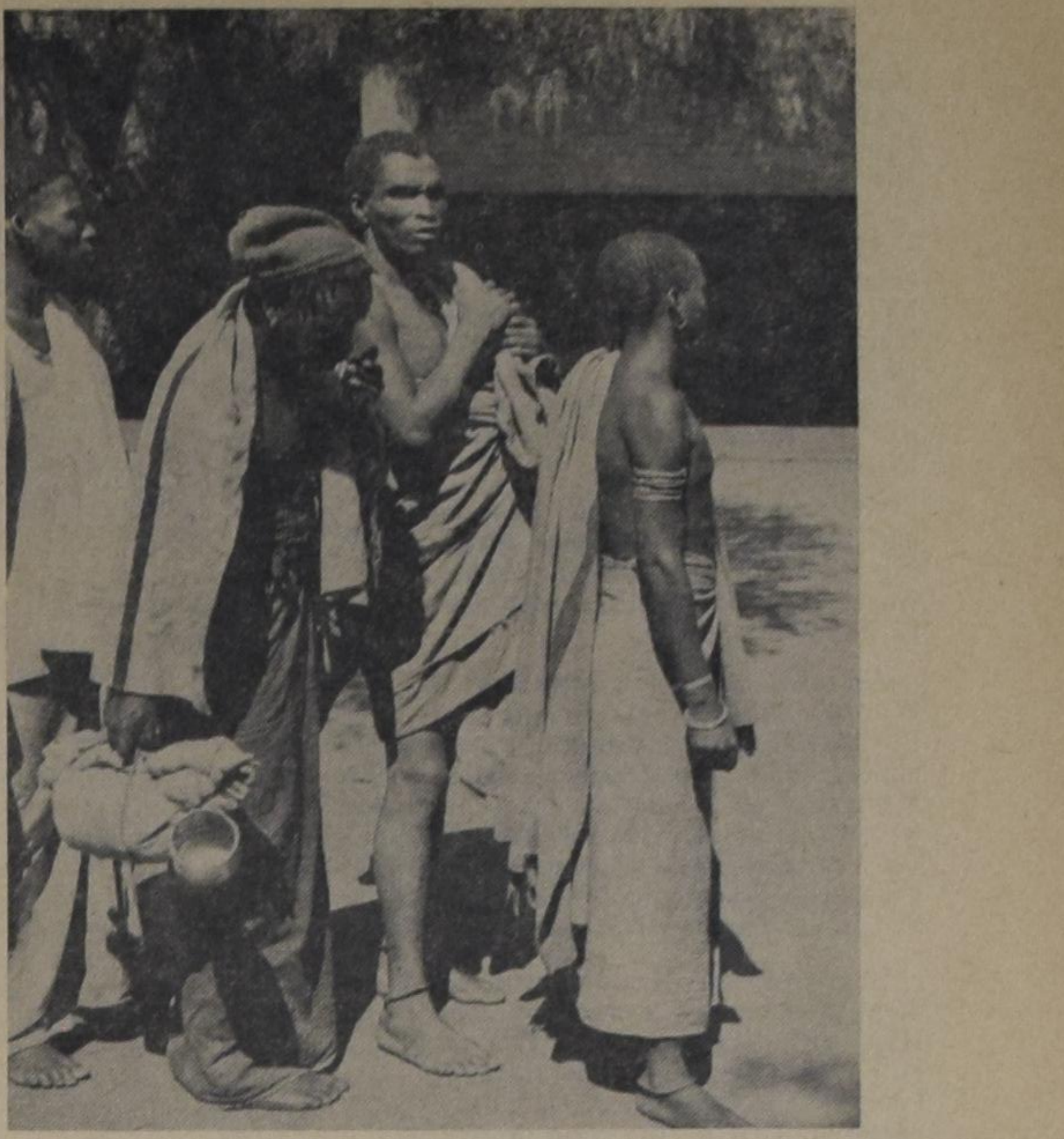

South Africa employs over 300,000 natives in the gold-mining industry. They come from all parts of the Union and the neighbouring British protectorates. Many come, too, from Mozambique in the east and others from distant kraals in the Rhodesias, Niasaland and the Congo. Here is the "raw material" at the labour recruiting organisations compound. They come straight from the tribal customs of their people and before going underground are taught the rudiments of their job, how to avoid accidents and — most important — the need for hygiene.

# Crisis in South Africa

by John Knight

## Part 4 - The Bible and Race Relations

The Reformed Ecumenical Synod, meeting at the time of this writing in Grand Rapids, has in the past devoted a great deal of time to the racial problem, especially as it exists in South Africa. The South-African churches represented at this Synod constitute more than 1,300,000 members, as many as the Netherlands, the British Isles, France and North America combined. South African problems therefore concern the entire Reformed community.

The South African Calvinists have made a great deal of study of Apartheid and its relationship to Scriptures.

If you would ask an Afrikaner to give you a Bible text supporting Apartheid he will probably not be able to give you one, but he will immediately say that the Bible in its entirety, the whole Bible, is a sound foundation for a policy of racial separation.

The basic premise starts with the creation. God as Creator has set boundaries in His creation. There is a division of light and darkness, the division of waters from waters, land and seas, night and day, creeping things, birds and beasts each created after their kind. God created a rich variety, each organism with its own function, limited by the Creator's boundaries.

One text quoted in practically all literature on apartheid is Acts 17 vs. 26, "He created every race of men of one stock, to inhabit the whole earth's surface. He fixed the epochs of their history and THE LIMITS OF THEIR TERRITORY" (New English Bible)."

Already in Genesis 10 we read about the nations and their territories. In Genesis 11 at the attempt by mankind to build a city, a centre of civilization, God interferes and disperses humanity over the length and breadth of the earth. Again God acts as one who separates and sets boundaries. He forces man to obey His command to subdue the earth.

This element is very strong in South African history. Die Grote Trek was an act of God, the trekkers, under God's guidance settled where God has designated them to be. The Afrikaner nation and its boundaries were established: the trekkers had finally come "home".

We automatically think of the Israelites who also inherited their home after a forty-year trek from Egypt. The laws pertaining to Israel are often quoted by advocates of apartheid, because in these laws God sets boundaries to His people, such as the commandment not to marry the Canaanite. Afrikaner Calvinists realize that such commandments in itself do not lay a foundation for all racial relations, since God's rulers were designed to protect the purity of Israel's faith. Nevertheless the misery resulting from such a mixing of peoples and races in Bible times stands as a warning to the Afrikaner today.

Through extensive studies of Scripture, as required, for instance, by the Reformed Ecumenical Synod, formal reports were made up on the Bible and race relations and the following is a list of essential truths, presented by our South African brethren.

**Old Testament**

1. The human race is a unity, of one blood.
2. The creation shows not only unity but also a rich variety. Created differences must be maintained.
3. God's command to subdue the earth requires of this varied creation separate (independent) development.
4. There is no nation or race which is created superior, all are equal in status.
5. Man has been made master of the creation and therefore should never be subject to slavery.
6. Man's mandate is cultural, and anything which would hamper him to carry out this mandate must be condemned. Mixing with a barbaric race would lower his cultural level and therefore cannot be in keeping with God's command.
7. Because of sin in this world, a natural difference between people could easily become an unnatural and sinful relationship. The tower of Babel for example.
8. The old testament does not speak about races, but does differentiate three groups with their own characteristics.
9. Since there is no known relationship between present-day races and the sons of Noah, we have no ground to apply the curse of Canaan to a group of people today.
10. Babel is an indication that man's endeavour to create a cosmopolitan culture is doomed to failure.
11. The old testament rejects also trends of a people to consider itself superior. (Herrenvolk). Man remains dependent on God.
12. It is Satan who inspires the trend to create the conformist, (de massamens).
13. There is no ground for discriminating against a race or nation.
14. Nowhere in the Old Testament is there any indication that a mixing of individuals of different racial groups is sinful. The Bible does indicate however that nations and races shall exist until the end of time, it is certainly no sin for a race to struggle to maintain its racial identity. If a nation relinquishes its national identity it acts contrary to its mandate, and this must be considered sinful.

**New Testament**

1. The created differences are maintained by God and man's mandate does not change.
2. There is no difference between races and peoples, but there is a separation between those that belong to Christ and those that don't.
3. The Old Testament idea of one nation with a special responsibility to God's special revelation, also has meaning today. There is ample mention of peoples and nations in the New Testament as carriers of the Gospel.
4. In Acts 2 and Romans 10 we read of the message of salvation proclaimed in native tongues (languages). This is the effective way of reaching into man's heart and God's Name in turn will be praised in many tongues. All this presupposes existence of different national and racial groups.
5. The unity in Christ is not to be sought in local congregations, but in the denomination and beyond denominations. (Ecumenicity) The universal sacrament of Baptism contrasts with the "local" sacrament of the Lord's Supper. The latter sacrament must never be used as a demonstration of ecumenical unity. (Note — this statemen is mainly in reaction to questions why in South Africa there are no communion services of interracial groups which normally meet seperately. That's why Lord's Supper is called a "local" sacrament, supervised by the local church.)
6. In our mission activity we bridge the gap of racial differences but do not eliminate them.
7. The relationship between different (racial) communities are not eliminated, but in spiritual communion with Christ these communities become reconciled. It is in Christ that they can live in peace with each other and each community in its own way, glorify the Lord.
8. We are to love God and our neighbour. This means also love to people of another social background and another race.

These points when presented to the 1958 Ecumenical Synod in Potchefstroom, were in many respects not the same as those presented by the other denominations. What the Bible has to say on the subject of racial relations depends on human interpretation. It is for that reason that the Synod appointed a study committee to take a close look at the material presented by the various churches. This committee is reporting to the Reformed Ecumenical Synod meeting now, and at the time of this writing no discussion had taken place on the problem of racial relations.

It has not been my purpose to present the complete story of the Bible and race relations as South African Calvinists have presented it. It is meant to serve as a sketchy outline of Reformed thinking in South Africa. To iron out difficulties within our Reformed community on this question seems like an impossible task. It requires a great deal of work, a frank discussion and much prayer. When this article is read the Ecumenical Synod will be over, but the problems will remain. When South Africa's delegates return to their homeland they will take their place again in the churches there. Next week we hope to discuss what these churches are doing in South Africa — for the white and non-white.

South African Native College, Fort Hare. The college takes charge of the premedical year for medical students going on to the Witwatersrand University, Johannesburg, and trains "medical aids", who are expected to be an important part of the Union Government's health scheme for native reserves. The picture shows students in the laboratory.

# Let's Play Chess

Editor: Mr. C. HESS

*Story*

Mr. A. A. Troïtzki was a famous chess player in his time. He made many problems too and applied several ideas from the problem-study to his normal games. In 1896 he played a game with a certain Mr. A. Vogt one of his friends. Because of the difference in strength the master played without one Knight. Vogt did his utmost and was not unfortunate. Although he lost his advantage by trading a Knight for a Pawn, he reached a far better position, and seemed to win as is clear from the diagram below.

A. Vogt 12 pieces

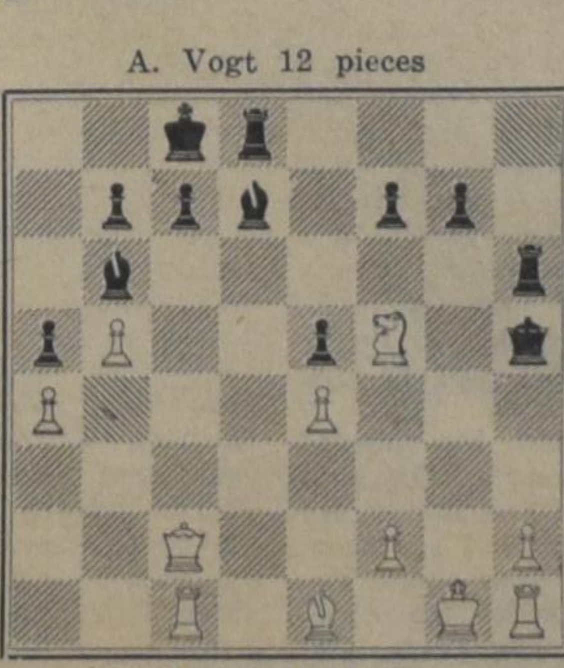

A. A. Troïtzki 11 pieces

Vogt played 1. —, R-B3, which could be followed by Q-R6 and Q-N2 mate. A sensible plan, because the Bishop at Q2 also could be used, if necessary. White could not do very much against this. He answered 2. N-N3, Vogt played 2. —, Q-B6, not to let the King escape. Troïtzki found a wonderful way out. He played 3. RB1-Q1!! Do you think that this will help? Of course not, but wait a moment, for it *does*. Vogt felt certain of the triumph and answered, 3. —, BQ2-R3, next move mate, we would say. But watch out! Troïtzki took the Rook by 4. RxR check, answered by KxR of course. Next: 5. Q-Q1 check, and Vogt was forced to take that Queen too. And this was the end, the sudden and completely surprising end, for White appeared to be stalemate . . It is pretty hard to play against masters as Troïtzki.

*Position by Herbstman*

Black: 7 pieces

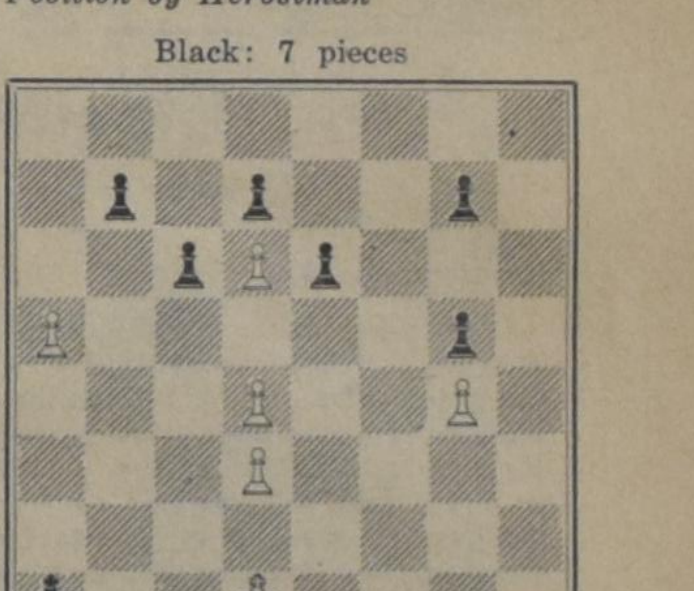

White: 6 pieces

This game leads again to a draw, but how? If black would take white's free Pawn at R5, he certainly would win. Therefore White tries to prevent that danger. 1. K-B2, K-R7; 2. K-B3, K-R6; 3. K-B4, K-R5. This is the critical moment. If the game goes on this way, the black King takes the Pawn and the black Pawn at N2 will bring the decision. Therefore: 4. PR5-6!!, PxP; 5. K-B5, trying to reach N6 and to win, answered by —, K-R4. If the white King returns, the game is lost. The same will happen for Black if the black King moves. Therefore: White plays 6. PQ4-5, PxP; 7. PQ3-4! and Black can do nothing better than 7. —, PKN2-3. Look carefully now, for there is no other move for White: stalemate again!

**VERY USUAL**

Through a microscope a native of India was shown the germs in the water from the Ganges, and was told not to drink that water anymore. He did not like the look of the germs wriggling round in the water, so he took a heavy club and broke the microscope and continued to drink the water.

— Exchange.

# TECHNOLOGY CLIMBS A MOUNTAIN

A coded radio message yeowled through a receiver in the Far East last May and set off a chain reaction of excitement among the few listeners who understood what it meant.

Jim Whittaker, a sporting goods retailer from Seattle, Washington, had stumbled up a ghostly-looking terrain of sharp, forbidding rocks, ice-covered cliffs and treacherous passes to become the first American to reach the top of Mount Everest.

Within a few hours, the message had been decoded and was whizzing back to the United States, where it set off another explosively happy reaction.

As other American members of Whittaker's team started up the world's highest mountain, newspapers and broadcasters hailed Whittaker as a new hero, but nowhere was more pride felt than in some laboratories and business offices, where planning for the climb had been going on for years.

The trek up Everest was no mere sportsman's expedition. The Himalaya chain, of which Everest is a part, is the world's highest land mass — but it barely had been explored. One of the most important aims of the climb was to conduct a program of scientific study.

The National Science Foundation, the U.S. Office of Naval Research, and the National Geographic Society were interested in having an American team study movements of glaciers at "the roof of the world".

Studies in microbiology were also to be made, and a number of U.S. Government agencies, interested in selecting future candidates for space travel, prolonged submarine duty and Arctic exploration, were anxious for a report on what happens to men under the heavy mental and psychical stress involved in climbing the great mountain.

From the beginning, it was understood that the men who struggled up Mount Everest would be trusting their lives to their skill — and their equipment.

Two previous expeditions had made it successfully to the top: Sir Edmund Hillary and his Sherpa guide, Tenzing, in 1953, and a Swiss party that followed in 1956. The Chinese Communists also claimed to have conquered Everest, although they had never proved their success to the satisfaction of Westerners.

But for these two, or perhaps three triumphs, there had been thirteen failures, some of which ended in the death of their participants among the snow-covered peaks.

*WEST FLANK OF KHUMBU GLACIER provides the setting as members of a 1963 American expedition climb toward summit of 29,028-foot Mount Everest, a goal first attained by the group May 1st. The glacier, shown here at the 18,500-foot level, once was described by famed British climber George Leigh-Mallory as "one of the most awful and utterly forbidding scenes ever observed by man".*

If the new American assault on Everest was to be successful, the elements would have to be overcome. Protecting the climbers against cold, high winds, and the glare of dangerous high-altitude sunshine bouncing off snow was one of the biggest technical problems facing American companies assigned to equip the expedition. The name "Himalaya" itself means "abode of snow", and surviving there would be no easy job.

The men — 19 of them, led by Norman G. Dyhrenfurth, of California — expected frost to be a major problem. At the sub-zero temperatures common in the high Himalayas, the body heat of sleeping climbers would cause a frost condition inside the tents.

A camp stove, lighted for breakfast, would then melt the frost, which would drip down as a liquid over everyone's clothing and into shoes. If the men were to step outside their tents in this wet clothing, the water would turn to ice again — causing not only discomfort, but possibly death by freezing.

To eliminate the frost problem, textile engineers at J. P. Stevens & Co., Inc., the company commissioned to make cloth for the expedition, developed a closely woven tent liner material similar to cotton bed sheeting, tinted green for protection against strong sunlight.

These liners were hung up inside the tents each night. They collected the frost and kept it away from tent walls, thereby helping to keep the tents and their inhabitants warm.

Each morning, the liners were taken outdoors and beaten like rugs to get the frost out of them. This enabled cooking to go on in the tents without danger of melting frost. All told, the expedition used 34 tents for high-altitude shelter, each equipped with these frost liners.

The tent fabric itself had to be finished to repel water and otherwise keep out the elements, but at the same time it had to be porous enough so that the men inside the tents could breathe. The Stevens company, working with various industrial concerns, developed new fabrics that did the job.

The cloth chosen for tents used at the very highest altitudes was similar to a Stevens nylon spinnaker fabric used in sailing. But on the advice of technicians specializing in living under arctic conditions, it was dyed a burnt orange to be easily visible in snow and to cut down the severe glare of high-altitude sunlight.

When arctic and mountain survival experts couldn't supply data on how certain items of equipment would work, outdoor "laboratory" tests were made.

The Eddie Bauer Company, Seattle, for example, was using a nylon fabric to make special parkas for the mountain climbing team. To test the new parka designs, the company sent outdoorsman Robert Lamprey to the 20,300-foot-high peak of Mount McKinley, Alaska, prior to the expedition, to see how it would work.

It worked fine.

Some of the equipment the climbing team used had been developed years prior to the expedition and for entirely different purposes. Among the items lugged through the Himalayas were 13 tons of dry and frozen food including an enormous batch of Metrecal wafers. Vitamin pills were an important part of the team's diet, and oxygen tanks and walkie- talkies, made for purposes far removed from mountain climbing, were obtained from numerous private firms.

The American expedition to Everest is considered a scientific success and a victory of American prestige. It was an expensive success. One member of the team lost his life in an ice slide, and hundreds of thousands of dollars were spent to get the other members up the mountain and back down again.

But the expedition has provided important information for scientists and for government defense and space agencies. The value of this knowledge and prestige cannot be measured in dollars, but it appears to have been worth every penny that was spent.

*Norman G. Dyhrenfurth (left), leader of successful 1963 American Mount Everest Expedition, is shown with the team's geographer (center), Barry C. Bishop, and the group's equipment officer, James W. Whittaker, on Mount Rainier's 10,000-foot-high Nisqually Glacier in state of Washington where the entire Everest party met for a week in September 1962, to check out fabrics and scientific gear. Two-man high-altitude assault tent in photo in slightly different design and color, is one of the many items of survival equipment used on actual Everest climb.*

## Fear Whooping Cranes not Nesting for Second Year

The trumpet-like call of the whooping crane, sometimes heard over a great distance before the high-flying big white birds can be seen, may become even rarer.

'For the second year in a row" reported Northern Affairs Ministeh Arthur Laing, "the whoopers are apparently not nesting, and the number of wild birds has decreased from 38 to 28 in just over a year. We are hoping that this abrupt decrease is not the beginning of the end for the wild population of these beautiful birds."

A Canadian Wildlife Service aerial survey on June 27 of the nesting grounds in Wood Buffalo Park, some 500 miles north of Edmonton, revealed only one single bird and two pair, with no evidence of nesting.

Six whoopers are captive in the Audubon Park Zoo in New Orleans, and one lives in the San Antonio (Texas) Zoo.

In the spring of 1962, 38 birds left their wintering grounds in the Aranses Refuge in Texas for the 2,500-mile flight north. They did not nest and only 32 completed the southward migration in the autumn. Only 28 whoopers were sighted on the Aranses Refuge by United States wildlife officials in March 1963, just before the birds migrated north.

Though whooping cranes are protected by law in Canada and the United States, they are in real danger on their long flights. There are natural hazards, such as bad weather, but of most concern is the possibility that the very low population might be further reduced by accidental shooting by waterfowl hunters. Sportsmen's organizations and other citizens' groups have been of great assistance in protecting the birds, but now, wildlife officials caution, even greater vigilance is called for.

Whooping cranes stand five feet tall. Snowy white with red-crowned heads their black-tipped wings spread seven feet in flight.

## MAGAZINE FEATURES COMPREHENSIVE SURVEY OF RELIGION IN LATIN AMERICA

Washington, D.C. (CNS) - The "phenomenal growth" of Protestantism in Latin American countries in recent decades was noted by consulting editor W. Dayton Roberts, assistant general director of the Latin America Mission, in a comprehensive religious survey of Latin America appearing in the July 19 issue of Christianity Today, edited by Dr. Carl F. H. Henry.

Roberts said "the Latin American evangelical church has come of age . . . Protestant Christians cannot in scriptural conscience wash their hands of the enormous social problem facing Latin America." After citing numerous challenges in dealing with problems of poverty, ignorance, sickness, illegitimacy, economic feudalism and militarism, he declared: "Equally urgent is the need for defining evangelical attitudes towards Romanism, communism, and the Protestant ecumenical movement.

Roberts declared evangelicals are faced with the question of continuing to "indulge in polemics and present an embattled front to Rome" or with trying "a more positive witness."

A chart in the special issue shows a total of 10,128,493 members of the "protestant community" compared to 180,278,000 in the "Roman Catholic community" of the total Latin American population of 205,130,407.

*Number Fifty-four of a Series*

## A New Time Has Come

by Ineke Parlevliet

**Evening May 9th, 1945.**

It had become quite dusky in the room. There was no electricity as yet, but this time John solved the problem by getting a flash light out of his pack. When everyone had related their experiences, sudden hush fell upon them. It gradually dawned on them that Nazism was over for good and that the leaders were played out. Every one present except Cathy strongly felt that not only were they on the threshold of a new period in their own lives, but also in the history of the nations. Two great wars within 25 years had drastically changed the picture of the world. A highschool boy could tell the effect the first war had had on the world situation, but what influences this recent one would have on all the continents, no history book could as yet reveal or no statesman predict. Would mankind ever learn to make peace and to maintain it? Would the defeated countries as well as the victorious ones be able to rise from the ashes and regain prosperity and energy? Would the men, who make history from now on, be able to cooperate with their countries? Would they respect each other's views, policies and territories? When in August 1914 the first war broke out, Sir Edward Grey, the English Minister of Foreign Affairs at that time remarked to a friend: "The lamps are going out all over Europe; we shall not see them lit again in our lifetime." He had been right. The lamps had not been lit again, not even after 1918. Would they now be lit with this new peace, and shine over Europe's countries with serene brightness and sincere purity? Would, with other words, the human race at last understand that anti-christian ideologies and practices could only lead to destruction and immorality and that long lasting peace could only be secured by obeying God's Word? Nobody could tell yet. The fate of the world was still hidden under the cloak of the future, but whatever its destiny would be, mankind in general and each man and woman in particular would be held responsible by the world's Creator for determining it. Right now the future seemed sunny and beautiful.

"It's hard to believe," Rita said, "that perhaps by tomorrow we'll only have to turn a couple of switches to light the whole house . . . that we can use the electric stove again and the vacuum-cleaner and iron . . ."

"And that we listen to every radio station we want without hiding the radio first," Dick filled in.

"And that we can go to the stores again and buy food and shoes and clothing and everything else we need without coupons!", Mrs. van Dongen said.

"And that we can work again and live together under one roof without fear of arrests," Mr. van Dongen added.

"Soon we can drive cars again and bikes and take a train or bus or streetcar and go where we want to go," John said. "No more razzia's, no more forced labour or camps . . ."

"No more terrifying moments when a car suddenly stops in the street or when some one rings the bell at night or just two seconds too long during the day . . ." Mrs. van Dongen sighed. "What a blessing . . . what a privilege . . ."

"In a few hours it will be exactly five years ago that the Germans invaded our country and occupied it," Mr. van Dongen said solemnly. Tomorrow it's five years ago that we left our home and village to be evacuated. Before we left we prayed together. We did not know what was in store for us and let us be glad that we did not know. All we knew was that God would take care of us in His own way, wherever we would go or be. I read with you at that time Psalm 91. Now, after long years of suffering, God has proven to us once more that He is our refuge, our fortress, our God in Whom we can trust. We are still alive; our whole family!! Thousands and thousands of families will never be united again . . . We don't know yet how many Jews have been slaughtered, how many soldiers gave their lives for their countries and for our freedom. We don't know yet the number of our own countrymen who were executed, tortured, who died in prisons and camps, who starved of hunger during the last terrible winter . . . We have lost our own friends, Betty, Gerard Bloem and several others from the underground movement. Yet we are alive, as a family are again united. Dick came back from prison, the only one from the group who had been picked up, John is with us again after eight months of continual danger, your mother was released from Sunset Glow and I myself survived the camp in Amersfoort, then more than two years in hiding, and finally escaped a bullet, which was a very close shave. These things are all miracles, one by one. All that happened and did not happen to us, is not just a coincidence, but God's guidance. God has saved and protected us all these years, and only He. Let us never forget that. It was not our merit that deserved it, but by His grace. And therefore, my children and my guests, Bart and my wife, too, never forget this war. For each of us it has a purpose: To realize how deep man can fall who does not obey God, but also how great God's support and love is for those who put their faith in Him. I would like to read now a Psalm of praise, Psalm 145 and then thank God in prayer, and also pray for those families who are bereaved of loved ones . . ."

And again like five years ago, Mr. van Dongen's deep voice penetrated into the hearts of his family when he read the psalm.

"My mouth shall utter the Lord's praise, and all mankind shall bless His holy name for ever and ever . . ." Mr. van Dongen had finished, but the words still lingered in the room, when he started to pray.

It was far past midnight when finally Mrs. van Dongen suggested to go to bed. Cathy, looking very sleepy, took great pains to keep her eyes open, and refused to go upstairs. For this one special night she belonged to the grown-up world.

"Let's have one more cup of coffee, with some crackers," Mr. van Dongen said. "I'm really getting hungry." They were all for it and Mrs. van Dongen and Rita disappeared into the kitchen. When they came back some ten minutes later, they were not only carrying the coffee and snacks on a tray, but also a small newspaper, the same size as the illegal papers.

"Look what I found on the doormat of the front hall," Mrs. van Dongen said. "I went to get my sweater from the coat rack and then saw this paper. Some one must have thrown it through the mail slot of the door tonight . . ."

Mr. van Dongen picked up the paper and frowned his forehead. "That's fast work! A "Liberation issue" of "De Waarheid" (The truth). Those communists really don't lose time printing this stuff. Here, just read these few lines . . . "Now one of the enemies of Communism has been entirely defeated, namely, the National-Socialism, we will make ready to conquer our greatest opponent, Capitalism! Proletarians of all countries, unite! Join and reinforce our ranks and let's march on with inextinguishable zeal to bring the blessings of Communism to every continent, every nation, every man, woman and child . . ."

"What a bombast!", Dick laughed. "If you did not know any better Hitler or Mussert could have written it! Big words, hollow phrases . . . A lot of balony all together."

"I'm not so sure about that," Mr. van Dongen replied. "The Communist Party has been very active lately, and that was in secret. Now they can work in the open again, you can be sure that they will try to achieve their goal. If it were only big words and hollow phrases as you say, I wouldn't mind so much . . ."

"What is their goal, Dad?" John asked.

"Just what they say here: A communistic world. And nothing less . . ."

"Well, I wouldn't worry about it," Dick said confidently. "Russia's almost flat on her back and without Russia no one can do a thing . . ."

"The Russian bear might be much stronger than you count on, Dick. It's a colossus, but nevertheless dangerous, quick and active. We certainly should not minimize its strength, its influence or its perseverance . . . Let's hop and pray that the Communists never come to power . . ."

"Don't be so pessimistic, father," Dick said airily. "Everyone's been yearning for peace and is sick of wars, political slogans and that sort of thing. Communism will soon go down because of lack of supporters and believers. Mark my words."

"I remember another conversation we had, Dick," Mr. van Dongen answered dryly. "That was exactly five years ago . . . At that time you also called me a pessimist and were very sure that Hitler would never violate Holland's neutrality. Remember? Only a couple of hours later the first Swastika planes came over: The prelude to a long and terrible German occupation. You must learn to be a little less outspoken in your conclusions, son. One thing is certain: A time of disorder and disillusion like this is fertile soil for communism . . ."

Dick did not answer: "I think you two should stop this debate now and go to bed," Mrs. van Dongen said quickly. "It's terribly late and the last word about communism can't be said yet anyhow."

"What is communism, Mam," asked Cathy with a sleepy voice. "Is it something bad like the German soldiers?"

Mrs. van Dongen did not answer this question, but instead she carressed Cathy's hair and said softly: "You're too young to understand these things, my dear. I'll bring you to bed right now. Tomorrow there will be a new day . . . our first complete day of freedom. God give that many more may follow."

THE END.

**Postscript:**

Of the four employees of the municipal building of Waterdam, who were put into a concentration camp as a reprisal for the underground activities in December 1943, which resulted in the explosion of part of the building, only one man returned several weeks after the war. The other three died.

Karel van Maanen, the neighbour's son, who escaped the work camps in Germany and went into hiding in Westkapelle, had indeed been killed when the Allies bombed the sea dike, as his mother had feared.

Of the 661 men of the village of Putten, who were transported to camps in Germany as a German revengence for the killing of an Nazi officer, only 44 survived and returned home.

During the winter 1944-1945, 15,000 people died of starvation in Holland while 80,000 suffered seriously with hunger oedema.

One of the employees of Harry Vroom, who had not been executed, had been sent to a workcamp in Germany. He came home after the war, but was seriously ill with tuberculoses. He died two years later.

Of Betty Snyders and her family nothing was ever heard.

Of the 140,000 Dutch Jews, 104,000 died in concentration camps and gas chambers.

## Kerknieuws

CHR. REF. CHURCH

**Beroepen**
te Sarnia II, Ont., Dr. R. Kooistra te Trenton, Ont.

**Bedankt**
voor Fruitland, Ont., J. Groen te Wallaceburg, Ont.

voor Hamilton I, Ont., A. Brink te Grand Rapids, Mich.

HIGH RIVER, ALTA.

Naar wij vernemen is broeder D. Kwantes' adres thans:
Box 481,
1035 - 7th Street W.,
High River, Alta.
Tel. 652-2703.

CAN. REF. CHURCHES

**Beroepen**
te Abbotsford, B.C., J. J. Arnold te Amersfoort West, Nederland.

FREE CHR. REF. CHURCH

**Beroepen**
te London en Mitchell, Ont. (bij acclamatie), T. Harder te Kornhorn, Nederland.

## Choir Festival 1963 A Great Succes!!

On August 5th, the Christian Choir Association "Crescendo" of Ontario (Inc.) held its 10th annual music festival in the Ontario Park located near Brantford.

Favoured with beautiful weather thousands of music-lovers came to witness this event. Some 16 choirs and three bands participated. The jury consisted of three highly qualified musicians, namely Mr. Ralph Whetstone, Mr. Keith Hopkins, and Dr. J. Hamersma.

The highest marks were awarded to the St. Catharines "New Life" choir and the Jarvis brass band. The former was also the highest of the day.

Mr. D. Buma

Mr. D. Buma, President of the Association for the past 10 years, was honoured for his faithful service with the presentation of a free round trip ticket to the Netherlands, by Koops' Travel Service. Mrs. Buma was the recipient of a gorgeous bouquet of roses.

Congratulations were also extended to Mr. K. Dam having directed a choir at the festival for the past ten years and to Mr. Peter Spoelstra for having been musical adviser of the Association for the same length of time.

This day, again, will be remembered as one glorifying God in song.

AYLMER CHOIR
"SHINING LIGHTS"
is in need of a
**Director**
Anyone interested please contact:
Dick Dykxhoorn, R.R. 1, Ostrander.

THE NEXT RUN OF "THE CHRISTIAN SCHOOL HERALD" WILL BE

# 11.250

**COPIES. This fast growing magazine for the promoton of Christian Education finds its subscribers in Australia, Canada, New Zealand and the U.S.A.**

*EDITOR DR. P. Y. DE JONG*

WRITE FOR INFORMATION

# Other Publications

### THE 1964 CHRISTIAN SCHOOL CALENDAR

This year with pictures from 10 countries. Printed in two colours on strong, lasting paper with a clear picture for every month.
Price $ 1.00. Special rate for School Societies, P.T.A.'s, etc.

### BOOKLETS

No. 1. CHRISTIAN EDUCATION IN A CHANGING AND CHALLENGING WORLD.
No. 2. THE STORY OF THE SCHOOLS.
Both Booklets written by Dr. P. Y. DE JONG
Price 75¢ - 6 for $4.00 - 12 for $7.50.

### PAMPHLETS

"WHY PRIVATE CHRISTIAN SCHOOLS"
"WHICH SCHOOL?"
"RELIGION IN CLASS"
Price, 10 copies 35¢, 25 copies 70¢, 50 copies $1.25, per 100 $2.25, 300 copies $6.25, 500 copies $10.00, 1,000 copies $18.00.

### SILVER PLATED BADGES

"Friends of Christian Education"(diameter ⅝ inch)
Available in Lapel Buttons (schroefsluiting) and Lapel Pins (broche speld).
75¢ each -12 for $7.20.

### DUTCH LITERATURE

"EN TOCH.... DE CHRISTELIJKE SCHOOL" ........... door Prof. Dr. J. Waterink.
"DE MODERNE CULTUUR EN DE CHRISTELIJKE SCHOOL" door Prof. Dr. H. Van Riessen.
Price 85¢ each - 6 for $3.90 - 12 for $7.00.

## "THE CHRISTIAN SCHOOL HERALD"

212 Seneca Ave. Hamilton, Ont. Canada

## Zondagschool

Aan een huis in Winkel, presenteerde ik eens een Elisabeth Bode. Het meisje dat opendeed zei lachend: "O nee dat is niks voor ons". Meteen hoorde ik een oudere vrouw geweldig te keer gaan tegen kerk en christendom.

Ik liet de storm wat uitrazen en zei toen bedaard: "Ik hoor wel vele beschuldigingen, maar ik zie niet wie ze uitspreekt".

Daarop verscheen "moeder" zelf en zei ruw goedhartig: "O, je mag er wel in komen en een kopje thee drinken, maar van de kerk moet ik niets hebben."

Ik zette mij aan tafel en zei: "Ik kom ook niet voor de kerk, maar voor Christus."

Nu begon ze eerst recht de fiolen van haar gramschap uit te gieten: "Christus. Wel man, de duivel regeert op de aarde."

Minuten lang ging ze zo voort op die manier, tot ik haar eindelijk in de rede viel met de opmerking: "Mevrouw, u bent wel een tikje emotioneler dan ik, maar één ding ben ik wel met u eens, n.l. dat het er veel van heeft dat de duivel regeert."

Nu werd zij diep ernstig en zei: "Mijnheer, wij waren al vroeg socialist, en bezochten al de congressen en de éénmeidag was een feest voor ons, maar nu . . . als ik de radio hoor, dan kan ik dat ding wel stuktrappen en de krant is één grote leugen. We zijn verkocht en verraden en de arme massa is ten prooi gevallen aan een nieuw soort uitzuigers en zij is — God beter het — er nog mee content ook."

Toen ze weer uitgeraasd was, zei ik: "Mevrouw, ik ben altijd A. R. geweest, en zo verschillen wij wel wat, maar hierin hebt u wel gelijk. De extremisten van links en van rechts moeten er uit, en de grote middengroep zal het wel zeggen.

Ik kwam echter niet over de politiek, maar over Hem die gekomen is om de werken des duivels te verbreken, u weet denk ik wel, wie ik bedoel?"

"O, ja, u begint weer over Christus. Ja, dat was een goeie man, maar je weet hoe dat gaat, ze kruisigden Hem".

"Maar mevrouw, Christus werd niet gekruisigd omdat hij zo'n goeie man was, maar omdat Hij de Zoon van God was . . ."

"Toch wel, dat heb ik nog van de zondagschool onthouden. Hij genas de zieken en nam het voor de verdrukten op."

"Zo, hebt u de zondagschool bezocht, dan hebt u ook het evangelie wel eens gelezen zeker?"

"Och nee, daar kwam niets van, vader moest de hele dag hard werken en ik denk niet, dat hij een bijbel in huis had. Maar een paar vriendinnetjes gingen naar de zondagschool en ik vroeg, of ik ook mee mocht, en toen zei hij: "Wel ja meidje, ga maar hoor, je steekt d'r altijd wat van op."

"Laat ik dan dat onderwijs nog iets mogen aanvullen," zei ik, en las haar voor: "De joden dan namen stenen op om hem te stenigen. Jezus antwoordde hun: Ik heb u vele goede werken getoond van mijn Vader, om welk werk van die stenigt gij mij? De joden antwoordden hem: Wij stenigen u niet om enig goed werk, maar omdat gij, een mens zijnde, u zelve God maakt." Dus Jezus werd niet gedood omdat Hij het voor de proletariërs van zijn dagen opnam, maar omdat Hij God zelf is, en de werken des duivels teniet wilde doen.

"O ja, ik herinner mij, dat hij de duivel moest aanbidden."

"Juist mevrouw, daar gaat het om en dat kun je nog zien. De grote strijd gaat om de koninkrijken der wereld en de eer der aanbidding, dat hebt u goed onthouden van de zondagschool."

"Nu mijnheer we hebben gezellig gepraat, maar nu moet ik aan het werk, het beste hoor."

C. Sluys

Gaat U naar
**HOLLAND?**
BEL
**ELGIN McKAY TRAVEL SERVICE LTD.**
IN
**BRANTFORD**
Telephone 752-4375
Agenten voor: K.L.M. en HOLLAND-AMERIKA LIJN

## ESKIMO-KUNST VERTOONT EEN NIEUWE RICHTING

(Can. Scene) — Gedurende de zomermaanden wordt er in de National Gallery in Ottawa een tentoonstelling gehouden van beeldhouwwerk en snijwerk in zeepsteen en ivoor van de Eskimo's onder de naam "Canadian Sculptors of the Arctic". Vele van deze kunstenaars hadden dit beeldhouwwerk reeds veel eerder gedaan, maar het harde leven in het Noorden, gepaard gaande met verschillende ziekten, had hen niet in staat gesteld dit handwerk verder tot ontwikkeling te brengen totdat zij in aanraking kwamen met het Rehabilitation Centre in Frobisher Bay.

Deze tentoonstelling heeft verschillende belangrijke bijzonderheden. Ten eerste draagt ieder werk de naam van de kunstenaar, iets geheel nieuws voor de Eskimobeeldhouwkunst. De regering heeft dit aangemoedigd, zodat de kunstenaars een eigen persoonlijke reputatie kunnen ontwikkelen. De eigen stijl van kunstenaars als Davidee, Enutsiak en Josey is zeer gemakkelijk in hun werk te herkennen. Davidee, een man van in de veertig, is in zijn jeugd reeds invalide geworden en heeft vijf jaar in een sanatorium doorgebracht. De laatste drie jaar heeft hij in het Rehabilitation Centre gewoond, waar hij thans de leiding over de beeldhouwafdeling heeft. Zelf maakt hij hoofdzakelijk grote Eskimofiguren en portretbusten. Zijn werk is door zijn massieve en toch eenvoudige vormgeving zeer suggestief, en hij maakt op zeer bedreven wijze gebruik van verschillende afwerkmethoden. Ruw gebeitelde oppervlakken steken sterk af tegen uiterst glad gepolijste stukken.

De stijl van de 80-jarige Enutsiak is weer geheel anders. Enutsiak maakt kleine groepen figuren, die zeer ruw zijn uitgehakt. Eén van zijn werken op deze tentoonstelling beeldt de geboorte van een kind uit. Het bestaat uit vijf vrouwen, die de zwangere vrouw verzorgen. Behalve de gebeurtenis zelf geeft het interessante kleinigheden in de kleding der vrouwen weer. In zijn meesterlijke autobiografieën zegt Enutsiak van zijn werk: "Ik vertel graag een geschiedenis, het liefst van vroeger uit mijn jeugd. Ik zou er de voorkeur aan geven om weer uit jagen te gaan en te leven, zoals ik gewend was vroeger, maar omdat ik daar te oud voor ben blijf ik thuis en doe ik mijn beeldhouwwerk. Met mijn beeldhouwwerk heb ik nog veel te vertellen, en ik hoop dat ik zal blijven leven tot ik het allemaal gezegd heb."

Josey zegt van zijn werk: "Ik maak graag vogels, omdat ik van gladde dingen houd. Ook vind ik het prettig om zeehonden, walrussen en andere dieren met niet te lange poten te maken". De kleine 20 sneeuwhoenen, die Josey heeft gemaakt, zijn wel het bewijs van zijn voorliefde, evenals van zijn grondige kennis van deze noordelijke vogels.

Het tweede belangrijke kenmerk van deze tentoonstelling is, dat het wijst op een nieuwe weg, die men bij de Eskimokunst heeft ingeslagen — nieuw, maar niet noodzakelijkerwijs goed. Het werk van de Eskimo's was oorspronkelijk bedoeld om in de handen genomen en aan alle kanten bekeken te worden. Daarom was het klein, had het geen voetstuk of poten, en was het aan alle zijden prachtig afgewerkt. Thans zijn vele stukken te groot daarvoor en zijn ze tevens van onderen afgeplat. Ook de kleinere stukjes zijn van onderen afgeplat en niet zo prachtig afgewerkt als vroeger.

Het is niet te voorkomen, dat de kunst van de Eskimo's de invloed van de blanken ondervindt. Twee van die invloeden komen op deze tentoonstelling naar voren: de meer hoekige vormen van de dieren en het nieuwe onderwerp, de buste. Sommige critici roepen er over en anderen zijn van mening, dat de busten niet de suggestieve kracht van de eenvoudige vormen van het vroegere werk der Eskimo's bezitten. Het is opvallend, dat de National Gallery een portretbuste, gemaakt door Davidee, heeft opgekocht.

Het meest belangrijke van de tentoonstelling is wel het feit dat het beeldhouwwerk van deze noordpool-kunstenaars tentoongesteld wordt in de National Gallery. Dit betekent dat het werk beschouwd wordt als een kunstvorm van deze tijd, van een volk van deze tijd; niet een primitieve kunst van een primitief ras, zoals velen ten onrechte denken.

### Groepsreizen per boot naar Holland!

Heen Kerstafvaart s.s. Rijndam, 12 december, terug 4 februari.
Heen 5 februari, terug 31 maart (dinsdag na Pasen).
Voor bezoekers uit Holland:
Van Rotterdam 24 april, terug van Montreal 8 september.
BIJ VOLDOENDE DEELNAME 25% KORTING
BOEK NU BIJ:

## Koops Travel Service Ltd.

Het grootste Nederlandse Reisbureau in Canada.
543 Brant Street BURLINGTON, ONT. NE 4-1813
(Dag en nacht bereikbaar)
Kantooruren: 9 tot 6 uur (inclusief Zaterdag); Donderdag & Vrijdag 's avonds open tot 9 uur.
IN OSHAWA en omgeving bezoek of bel:
Mevr. G. VAN HERWERDEN
741 King Street East, Oshawa, Ontario. Phone 728-0281.

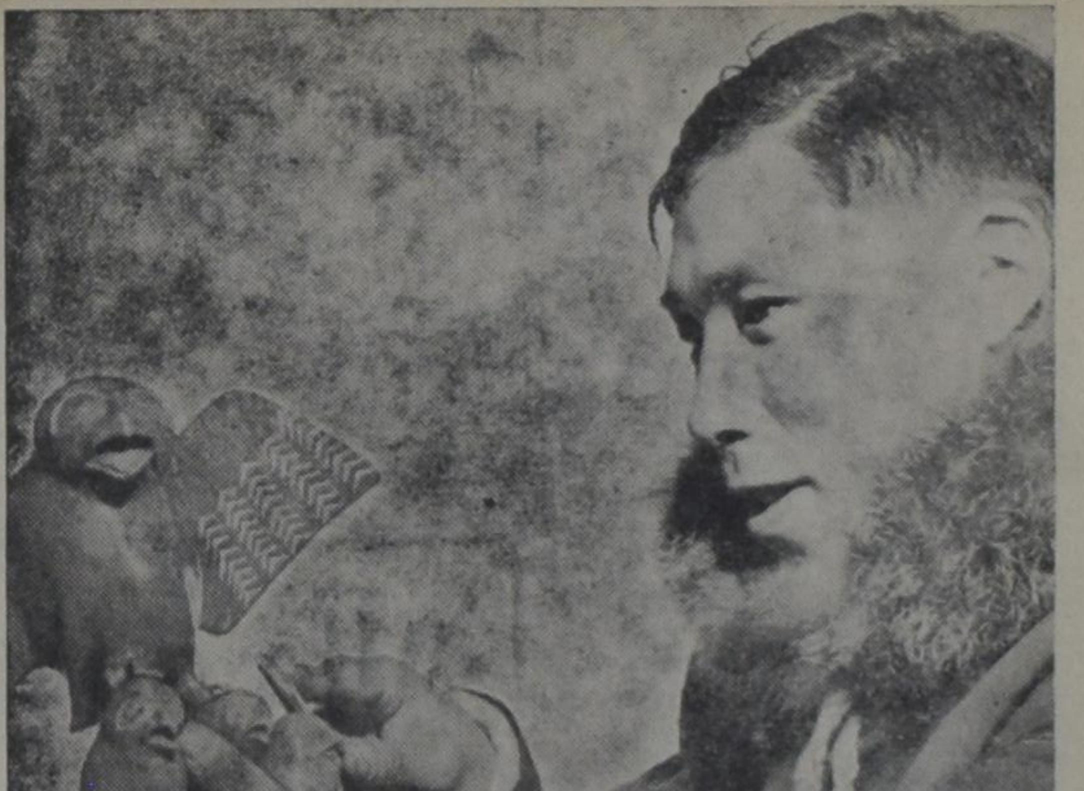

VERSCHENEN

## Christian Perspectives 1963

**Lezingen, gehouden tijdens de Unionville-Conferentie van de A.R.S.S. in 1962. Iedere serie lezingen is thans in een afzonderlijk boekje, n.l.**

**DR. C. SEERVELD**
"A Christian Critique Of Art"

**DR. R. KOOISTRA**
"A Christian Approach To Sociology"

**IR. H. VAN RIESSEN**
"The University And Its Basis"

PRIJS PER DEELTJE $ 1.00
Verkrijgbaar bij Uw boekhandelaar, of bij

GUARDIAN PUBLISHING CO. LTD.
Box 312 Station B Hamilton, Ont.

*Consistories.*

Does the income of your Church stay below your budget?
More generous giving deepens the spiritual life of the congregation.

ORDER AND DISTRIBUTE

**OUR FINANCIAL CONTRIBUTIONS TO CHRIST'S CHURCH AND KINGDOM**

by A. DE JAGER,
Minister of the Gospel.

35 pages — Price 40¢ per copy only.

ORDER FROM:
GUARDIAN PUBLISHING CO. LTD.
BOX 312 STATION B HAMILTON, ONT.

# EEN NIEUW PROBLEEM VOOR DIT CONTINENT

Het is nu al weer verscheidene jaren geleden, dat Willem Kramer in Nederland zijn debuut als romanschrijver maakte met zijn boeken over "Roelie". Roelie was een blinde jongen, die het gemis van zijn gezichtsvermogen het pijnlijkste voelde, als de mensen lieten blijken hoe erg zij het wel vonden dat hij blind was. De schrijver, die zelf blind was, kon als geen ander de emoties van Roelie aanvoelen en beschrijven.

Iets dergelijks moeten de negers ervaren, zowel in de U.S. als tot op zekere hoogte in Canada. Er zijn mensen, die zich zodanig het lot van de negers aantrekken, dat zij hun sympathy extra duidelijk laten blijken. Dat is ook een vorm van discriminatie.

Het kan ook anders. Het kan ook dat de moeilijkheden, van het negervraagstuk in de U.S. voor sommigen een kans zijn om hun machtsinvloed uit te breiden.

Zo laat Rood-China geen gelegenheid onbenut om zich als beschermer van de Amerikaanse negers te presenteren. De bedoeling is duidelijk. Te duidelijk. Het is niet waarschijnlijk dat veel negers zich daardoor laten imponeren.

Anders staat het echter met de pogingen, die door het mohammedanisme worden aangewend om de negers te winnen voor de islam. Hoewel nauwkeurige gegevens ontbreken, richten de moslems zich voornamelijk op de negersectie Harlem in New York. Leider van de beweging is een zekere Elijah Muhammad, die zich als doel gesteld heeft vijf en twintig millioen amerikaanse negers tot het mohammedanisme te bekeren. Het is een enorm getal en het lijkt nogal hoog gegrepen. Toch is het niet zo fantastisch als het lijkt. Men schat het aantal bekeerlingen tot de islam thans reeds op 250.000 in de U.S.

Hoewel geen bewijs ervoor is geleverd, zijn er sterke vermoedens, dat de beweging in New York in contact staat met President Nassar van Egypte.

Aan de Lenox Avenue, in het hart van Harlem is een moskee, waar moslem-negers hun godsdienstige voorschriften uitvoeren. In deze moskee hangen twee grote vlaggen, de ene is de amerikaanse Stars and Stripes, de andere een effen groene vlag. Op de amerikaanse vlag leest men de woorden: "Enslavement, Pain, Death". Op de groene vlag de woorden: "Freedom, Justice, Equality". Dicht bij deze vlaggen is een bord bevestigd waarop staat: "No God but Allah, and Mohammed is his prophet."

Elijah Muhammad's vader was methodist predikant in de staat Georgia. De zoon, toen nog Elijah Paul, vestigde zich op vijftig-jarige leeftijd in Chicago en veranderde zijn naam in Elijah Muhammad.

Een van zijn voornaamste, zo niet *de* voornaamste luitenant is een zekere Malcolm Little, een serieus student, die echter om zijn huidskleur tegenslag op tegenslag had ondervonden. Dit had hij zich sterk aangetrokken en was daardoor hard op de weg een regelmatige gevangenisbewoner te worden. Elijah Muhammad wist hem echter zodanig te inspireren, dat hij niet alleen zijn voornaamste medewerker, maar tevens zijn jeugdleider is geworden. Zijn naam is veranderd in een mysterieus Malcolm X.

Elijah Muhammad zelf is zeer aktief in het prediken van de mohammedaanse religie onder de negers van Harlem. Daarbij heeft hij geen moeite weerklank te vinden bij zijn gehoor nu de spanningen vanwege de discriminatie, al dan niet vermeend, hoog zijn. Het is zijn vaste overtuiging dat de negers uiteindelijk de overwinning zullen behalen. Daarbij geeft hij zijn hoorders de verzekering dat alle mensen met een gekleurde huid uit Azië en Afrika aan hun zijde staan. "Wij komen allen, broeders, uit de landen ten oosten van de Nijl," zo vertelt hij de amerikaanse negers.

Het is moeilijk te zeggen hoever de invloed van de islam in de U.S. reeds is verbreid. Ook het aantal volgelingen van Elijah Muhammad is niet met juistheid vast te stellen. Waar echter al minder twijfel aan bestaat is, dat naast het negerprobleem zich een ander probleem ontwikkelt, namelijk dat van het mohammedanisme, hetgeen het negervraagstuk alleen maar gecompliceerder kan maken.

# De Zondagschool

Mijn voorganger in het evangelisatiewerk had mij enige adressen gegeven van mensen, die zijn bijbelklas bezochten, en mijn eerste werk was, die op te zoeken.

Eén van de dames, die tot die kring behoorden, ontving mij met zichtbaar genoegen.

Zij verklaarde dat, door te zeggen, dat zij blij was mij te ontmoeten, want dat zij helemaal in de war was.

Nu zag zij er niet uit als een gestoord individu. Integendeel, zij leek mij heel normaal en haar huis was zo zindelijk, als men dat van een hollandse vrouw verwachten mag. Ik vroeg dus om opheldering, en kreeg het volgende verhaal te horen:

"Ja ziet u, ik ben lid van de hervormde kerk en kom uit Rotterdam. Mijn ouders waren gelovige mensen en ik ben bij de bijbel en de kerk opgevoed.

Die bijbel was voor mij het onfeilbare woord van God, en zonder enige twijfel geloofde ik wat daar in stond.

Toen de kerkeraad mij dan ook later benoemde tot zondagschoolonderwijzeres, aanvaarde ik dat met vreugde.

Ik leerde de kinderen, dat God, nu 6000 jaar geleden hemel en aarde geschapen had. Dat Hijzelf ver boven de sterren in de heerlijken hemel woonde, en dat Hij deze aarde in 6 dagen van 24 uur tot een woonplaats van de mens had gemaakt.

Maar nu ben ik getrouwd met een man uit deze omgeving, die lid is van een vereniging die in de winter sprekers laat optreden. En nu sprak er deze winter een leraar van de H.B.S. te Alkmaar over het ontstaan der aarde. Hij beweerde dat de aarde veel meer dan 100.000.000 jaren oud was, en dat alle dingen langzamerhand uit de aarde waren ontstaan. Men kon dat bewijzen, zei hij.

Nu weet ik het niet meer, want als de bijbel op de eerste bladzijde fout is, dan kunnen de volgende ook wel "mooie verhaaltjes" zijn. Ik kan er vaak niet van slapen, en zou wel eens graag willen weten, wat u er van zegt."

Ik heb haar attent gemaakt op het feit, dat de geleerde heren ook wel eens een paar honderd miljoen jaar in de war zijn, maar ook op het feit, dat haar interpretatie van het scheppingsverhaal wel erg "zondagschoolachtig" was.

Dat de bijbel ons niet leert dat God woont "Ver boven 't prachtig sterrendak "maar dat dat een erfenis is van het oude heidendom.

Dat de bijbel ons niet zegt, wanneer "In den beginne" was.

Dat er geen dagen van 24 uur zijn, maar dat God het licht "Dag" noemde en de duisternis "Nacht".

Dat God zelf zegt: "Dat *de aarde voortbrenge*, levende wezens naar hun aard."

Ik mocht het genoegen smaken, dat zij, naar haar zeggen, weer helemaal in het evenwicht kwam.

Zij werd weer een trouwe kerkgangster en tot haar dood toe nam zij geregeld deel aan het avondmaal.

C. Sluys


**World Wide Travel Service**

300 WILSON AVE. (Bathurst/Highway 401)
DOWNSVIEW, TORONTO, ONT.

Het enige door alle lucht- en scheepvaartmaatschappijen erkende Nederlandse reisbureau in Toronto.

*Wij komen bij U thuis Uw reis bespreken.*

*Laat Uw reisproblemen onze zorgen zijn.*

ADRIAAN LIMBERTIE
's avonds HI 4-8280

**ME 5- 5661**

Voor alle

**Vloerbedekking, Jabo lopers en Textiel**

JOHN'S CARPETS & TEXTILES

Phone NE 4-3202
2445 Glenwood School Dr.
BURLINGTON, ONT.

**GROOT SCHOONMAAKPROBLEEM**

SPAAR TIJD, WERK, GELD!

Om het zwaarste, vetste vuil te verwijderen, schrobbe men de te reinigen oppervlakken met een oplossing van 2 eetlepels Gillett's Lye op een gallon water. Gillett's doet dit moeilijke schoonmaakwerk snel en afdoend en kost toch veel minder dan andere schoonmaakmiddelen, die maar half werk doen. Gillett's gaat werkelijk vet en vuil met kracht te lijf, krijgt het uit spleten en hoekjes, die andere schoonmaakmiddelen niet bereiken kunnen. Met vet en smeer reageert het zodanig dat een zeepoplossing wordt gevormd, die de te reinigen vlakken vlekkeloos schoon maakt en tevens hygiënisch.

Dit is slechts een van vele dozijnen goede wenken waardoor U tijd, werk en geld kunt sparen, welke vervat zijn in een gratis 60 pagina's groot boekje, verkrijgbaar door te schrijven aan Standard Brands Ltd., 550 Sherbrooke St. W., Montreal. (Adv.)

**DUXBURY**

TRAVEL SERVICE

Agent: TCA, KLM, Holland-America Line, Europe-Canada Line

BRAMPTON, ONT.

85 Main St. N. Phone GL 1-4280
Agent Canadian National Railway

**VERVELEND?**

Altijd last, nooit volkomen fit? Meldt ons eens, wat er hapert, welke afwijkingen en ziekten zich bij U voordoen. Wij leveren reeds 38 jaren de volkomen onschad. Florageneeskruiden voor alle chron. kwalen met ongelooflijk mooie resultaten ook in schijnbaar hopeloze gevallen. Brochure en inl. gratis!

Voor Canada uitsluitend volle kuren (9mnd.) à $18.00 bij vooruitbetaling.

Meldt Uw ziekte en klachten aan

Kruidenhuis "FLORA"
Westersingel 40, Groningen, Ned.

VAN LEEUWEN, BORTH & CO.

CHARTERED ACCOUNTANTS

980 Yonge Street,
SUITE 402.
TORONTO 5, ONTARIO
Telephone 922-5314


WERFT ABONNEES VOOR CALVINIST-CONTACT!


**Holland Construction Co.**

Wolverton Rd.
GRIMSBY, R.R. 1

Phone
WH. 5-4012

Speciaal in Greenhouse Constructie

en aanbiedingen van nieuw cedar of redwood materiaal voor zelfbouwers, tevens Hotbedsash, Putty & Nails enz.

KOOP NU GOEDKOOP GREENHOUSE GLAS

**Alle goede dingen in drieën**

- **De Nederlanden** van 1845
- The Commercial Life Assurance Co.
- The Halifax Insurance Co.

(Canada's **oudste** verzekeringsmaatschappij)

Bij deze **3**

bent U voor **al Uw Verzekeringen** veilig onder dak

Hoofdkantoor: 1303 Yonge St., Toronto. Tel. 924-7311

WIJ HEBBEN WEER EEN AANTAL LEUKE BOUWPLATEN IN VOORRAAD!!
Wilt U er gaarne een GRATIS voor Uw kinderen ontvangen? Zendt dan omgaand Uw naam en adres aan: Commercial Life, 1303 Yonge Street, Toronto.


**ABONNEMENTSFORMULIER**

Hierbij geef ik op als abonné van Calvinist-Contact

Naam ..............................

Post-adres ..............................

..............................

Aangebracht door: ..............................

Naam ..............................

Post-adres ..............................

..............................

Aanbrengpremie: ..............................

Zendt dit formulier met het abonnementsgeld ad $ 4.00 in cash/money-order/cheque (bij cheque 15¢ extra voor bankkosten) naar "Calvinist-Contact", Box 312, Station B., Hamilton, Ont.

Aan:
Calvinist-Contact, Box 312, Stat. B, Hamilton, Ont.

**ADRES VERANDERING**

NIEUW ADRES:

Naam ..............................

Post-adres ..............................

..............................

..............................

OUD ADRES:

..............................

..............................

"CALVINIST - CONTACT"

# PREMIE BOEKEN

HET KOST U NIETS om in het bezit te komen van een aantal mooie en goede boeken. U behoeft alleen het gesprek op Calvinist-Contact te brengen, als U op bezoek bent bij familie of vrienden, die ons blad nog niet lezen. De rest is niet moeilijk. De enige bepaling is, dat U tegelijk met de opgave van het nieuwe abonnement het abonnementsgeld van $ 4.00 opstuurt.

**Voor elke nieuwe abonnee die U aanbrengt mag U een der volgende boeken kiezen:**

DE ILLEGALE WERKER, door Anne de Vries.
Dit boek geeft een bijzonder belangwekkend aspect van de gehele verzetsstrijd. Het is een treffende, boeiende beschrijving van de typen van illegale werkers, en verder van hun leef- en werkwijze, van hun lotgevalen na arrestatie. Een spannende documentaire.

ENCYCLOPEDIE VAN DE BIJBEL, samengesteld door Dr. C. N. Impeta.
Deze encyclopedie is een handige wegwijzer door de Bijbel. Alle Bijbelse personen, geografische namen, alles wat betrekking heeft op de afzonderlijke Bijbelboeken, cultus en maatschappelijk leven van Oud-Israël, de in de Bijbel genoemde gebruiksvoorwerpen, dieren, planten enz. kunt U hierin vinden met een kort-en-bondige omschrijving. Een uitstekende gids door de Bijbel.

HUMOR VAN DE BIJBEL, door Okke Jager.
Het geheim van de ware humor is te leven in de vreugde van Christus. In dit boekje wordt gepoogd dit aan de lezers duidelijk te maken.

DE BIJBEL ALS BOEK VAN SCHOONHEID, door Dr. B. Wielenga.
Gelovigen maar ook ongelovigen hebben erkend dat de Bijbel een zeer bijzonder boek is. Een boek van onuitputtelijke schoonheid.

BILDERDIJK, door Martien J. G. De Jong.
Een bibliografie over Bilderdijk, die een van de geleerdste mannen was van zijn tijd, en leefde in de dagen van het Réveil. Dit boekje geeft behalve een levensbeschrijving tevens een indruk van zijn voornaamste werken.

JOHANNES CALVIJN, ZIJN LEVEN EN WERK, door Dr. R. Schippers.
Deze biografische schets presenteert treffende bijzonderheden uit het leven en de arbeid van Calvijn.

HEDEN ZO GIJ ZIJN STEM HOORT (Bijbels Dagboek).
Recensie-schrijvers hebben indertijd dit dagboek aanbevolen als een der beste en nog is het niet verouderd.

DE CHRISTENREIS, door John Bunyan.

DE CHRISTINNEREIS, door John Bunyan.
Beroemde boeken van de wereldberoemde schrijver Bunyan. Boeken die hoog zijn aangeschreven in de literaire wereld.

LUTHERS WERKEN
Luthers werken zijn niet erg bekend en toch zo erg belangrijk. Ds. Impeta geeft in dit boekje de vertaling van: "De Babylonische gevangenschap van de Kerk", "Brief aan Paus Leo X" en "De vrijheid van een Christen".

DE BRUG, door K. Norel.
In deze roman tekent de bekende schrijver K. Norel welke moeilijkheden vaak veroorzaakt worden wanneer gezinnen van het platteland naar een grote stad verhuizen. Er is echter vaak een brug om de moeilijkheden te overwinnen.

HEL EN HEMEL VAN DACHAU, door Ds. J. Overduin.
Een boekje waarin de verschrikkingen van het concentratiekamp Dachau gedurende de tweede wereldoorlog worden beschreven, maar waarin vooral ook uitkomt de heerlijkheid van een onwankelbaar geloof in God, zodat het hemelleven reeds aanvangt temidden van Helse tyrannie.

KAART VAN KERKELIJK NEDERLAND, door Dr. C. N. Impeta. (Beschrijving van verleden en heden der Remonstrantse Broederschap.)
Ds. Impeta geeft in dit boekje een objectieve beschrijving van de meer dan 50 kerken in Nederland. (Geschiedenis, grondslag, organisatie enz.) Een zeer interessant boekje voor meelevende kerkmensen.

ROME EN DE REFORMATIE (Boeket-reeks)
De Reformatie van de 16e eeuw ligt in het grijze verleden. Daar is nu een keer, zo zeggen velen, een grote kloof tussen Rome en de Reformatie. Het is een afgesloten geheel en men hoeft over eenheid niet meer te denken. Toch moet er een poging blijven bestaan tot het voeren van een eerlijk gesprek tussn de Roomse Kerk en de Kerk van de Reformatie. Dit aantrekkelijk geschreven boekje handelt over dit alleszins belangrijke onderwerp.

OP DE MAN AF. (Boeket-reeks)
Dit boekje is geschreven door de bekende Ds. Okke Jager, die inderdaad de kunst verstaat om dingen op de man af te zeggen. In dit boekje zijn toespraken opgenomen welke Ds. Jager heeft gehouden voor de N.C.R.V. en de I.K.O.R. Het is zeer interessante literatuur.

VERLEIDENDEGEESTEN, door Dr. A. B. W. M. Kok.
Een zeldzaam interessant boekje, dat U in het kort op de hoogte brengt met de dwaalleringen van verschillende sectarische richtingen.

**Omdat wij tegenwoordig extra pagina's geven in de Engelse taal, zijn voor het aanbrengen van nieuwe abonnees nu ook Engelse boeken verkrijgbaar.**

**Voor elke nieuwe abonnee die U aanbrengt kunt U een van de volgende "ONE EVENING CONDENSED CHRISTIAN BOOKS" kiezen.**

MARTYR OF THE CATACOMBS
An emotion stirring chronicle of the persecution and triumphs of First Century Christians.

CONFLICT WITH DARKNESS
Virginia Blakeslee, vividly portrays the harsh realities of heathen darkness put again the power of God's Word.

AND TO THE ESKIMOS
Stanley Ledyard. The testing and trials of a modern Missionary adventure.

AMAZON MOON
Rosemary Conningham. Deep and practical spiritual lessons drawn from thrilling accounts in the deep Jungles.

WHEN THE BAMBOO SINGS
By experienced Missionary Douglas C. Percy, a true life story of a young African and his love for a maid of another tribe.

JOHN THE BAPTIST
Dr. F. B. Meyer. A Clasp between the Old and the New Testament. Portrays humility, courage, devotion.

MARTIN LUTHER THE MAN
Ruth Gordon. The Personality of Martin Luther, his character and purpose. The background to his God revealed doctrine of Justification by Faith.

**Voor twee abonnees:**

A PREY TO SATAN
A moving story which is often filled with suspense. The main characters in this book are people of the Reformed Church.

IN THE MIRROR
This book is published in connection with the Centennial of the Christian Reformed Church in 1957. Dr. Kromminga reviews what the Christian Reformed Church has done, and ought to do. "In the Mirror" reflects theories and ideas which are sound in doctrine and wise in counsel.